

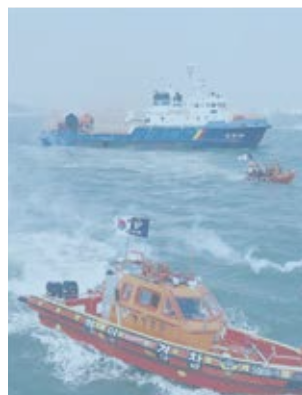

현장대응능력 강화를 위한

제주해양경찰구조대 관할해역

가이드 북



제주해양경찰서





제1장 관할구역 분식

1. 관할구역 구분
2. 제주파출소 관할(제주 1~4구역/제주동부)

제주1구역 (연대포구~용담포구)	
1) 제주 1-1. 연대포구(조부포)	11
2) 제주 1-2. 외도포구(도근천포)	12
3) 제주 1-3. 내도포구(알작지)	13
4) 제주 1-4. 현사포구(남당포구, 덕지동포구)	14
5) 제주 1-5. 이호해수욕장	16
6) 제주 1-6. 이호포구(백계포구)	17
7) 제주 1-7. 도두항(도원포)	18
8) 제주 1-8. 사수포구	19
9) 제주 1-9. 용담해안도로	21
10) 제주 1-10. 용담포구(닥그네)	22

제주4구역 (행원포구~세화항)	
1) 제주 4-1. 행원포구(어등포, 어등개)	50
2) 제주 4-2. 한동포구(더덕물)	51
3) 제주 4-3. 평대포구(벵딕포구)	52
4) 제주 4-4. 세화항(고느곶포구)	53

제주2구역 (탐동방파제~함덕해수욕장)	
1) 제주 2-1. 탐동방파제	27
2) 제주 2-2. 제주항	29
3) 제주 2-3. 화북포구(별도포, 베린넷개)	32
4) 제주 2-4. 삼양3동포구(별랑포구, 버령포구)	33
5) 제주 2-5. 삼양해수욕장	34
6) 제주 2-6. 삼양1동포구(서흘포, 설개)	35
7) 제주 2-7. 신촌포구(대수동포구, 큰물)	36
8) 제주 2-8. 조천항(비대청)	37
9) 제주 2-9. 신흥포구(고포)	38
10) 제주 2-10. 함덕포구(일구선창)	39
11) 제주 2-11. 함덕해수욕장(서우봉해변)	40

제주3구역 (북촌포구~월정포구)	
1) 제주 3-1. 북촌포구(도대불)	42
2) 제주 3-2. 북촌 다려도(달서도)	43
3) 제주 3-3. 동북포구(골막포구, 새선창)	44
4) 제주 3-4. 김녕항	45
5) 제주 3-5. 동김녕포구(세기알포구)	46
6) 제주 3-6. 김녕해수욕장(성세기해변)	47
7) 제주 3-7. 월정포구(배릉개)	48

C O N T E N T S

3. 한림파출소 관할(한림 1~3구역/제주시부)

한림1구역 (신도포구~판포포구)

1) 한림 1-1. 신도포구(녹각)	58
2) 한림 1-2. 고산항(자구내포구)	59
3) 한림 1-3. 와도 인근 해상	60
4) 한림 1-4. 용수포구(지서개)	61
5) 한림 1-5. 용당포구(용못포구, 솔개, 뗏개)	62
6) 한림 1-6. 신창해안도로	63
7) 한림 1-7. 신창항(왕강이물성창)	64
8) 한림 1-8. 두모포구(코짓개)	65
9) 한림 1-9. 판포포구(널개포구, 입수개, 염수개)	66

한림2구역 (월령포구~귀덕1리항)

1) 한림 2-1. 월령포구(가문질포구, 아문질포구)	68
2) 한림 2-2. 금능포구(배령리포구, 배령포)	69
3) 한림 2-3. 금능해수욕장	70
4) 한림 2-4. 협재해수욕장	71
5) 한림 2-5. 협재포구	72
6) 한림 2-6. 비양포구	73
7) 한림 2-7. 웅포포구(독개포구)	74
8) 한림 2-8. 한림항	75
9) 한림 2-9. 수원(대수)포구(조물케)	76
10) 한림 2-10. 용운포구(빌레를포구)	78
11) 한림 2-11. 올레코지하우스 (동행 게스트하우스) 앞 해상	79
12) 한림 2-12. 귀덕2리 포구(진질)	80
13) 한림 2-13. 귀덕1리항	81

한림3구역 (금성포구~하귀1리항)

1) 한림 3-1. 금성포구(모솔개)	83
2) 한림 3-2. 광지포구(광기포구)	84
3) 한림 3-3. 애월항	85
4) 한림 3-4. 고내포구(상돛단)	86
5) 한림 3-5. 신엄포구(신엄장리포구)	87
6) 한림 3-6. 구엄포구(엄쟁이포구, 엄장이포구)	88
7) 한림 3-7. 가문동포구(수무리물)	89
8) 한림 3-8. 미수동포구(입니물, 미수샘)	90
9) 한림 3-9. 하귀1리항(동귀포구, 군낭, 군냉이)	91

4. 추자파출소 관할(추자도)

추자도 (추자항~예초리포구)

1) 추자 1-1. 추자항(대서리항)	93
2) 추자 1-2. 묵리포구(생금이작지)	94
3) 추자 1-3. 신양항(어루기미, 열구미)	95
4) 추자 1-4. 예초리포구	97

제2장 참고사항

1. 관할구역도	100
2. 관할 최장 이동거리 및 소요시간	100
3. 사고대응 일반	101
4. 인력현황	101
5. 장비현황	101~103



제1장 관할구역분석

1. 관할구역 구분

2. 제주파출소 관할

제주1~4구역 / 제주동부

3. 한림파출소 관할

한림1~3구역 / 제주서부

4. 추자파출소 관할

추자도

관할구역 구분

관할구역 구분

1. 관할구역구분



이 매뉴얼은 제주해양경찰서 관할구역 특수성을 고려한 지형지물 파악을 바탕으로 세분화 된 구역지정, 구역별 특성의 이해 및 최단 이동경로 확보 등으로 해양사고 등 각종 상황 발생 시 구조세력의 현장 대응능력을 강화하고자 제작하였습니다.

제주해양경찰서 관할구역은 제주도 섬 지역 특성상 전면이 바다로 이루어져 있습니다.

바다를 터전으로 하는 어민들과, 제주와 육지의 물동량 98%를 운송하는 상선, 연중무휴 관광객의 방문으로 여객선 등이 쉬지 않고 운항하기에 이에 따른 선박사고 발생률도 높으며 해양 레저활동과 낚시인구의 증가로 인명사고 또한 빈번하게 발생하는 실정입니다.

각종 사건사고 대응을 위해 제주도에 3개의 파출소와 7개 출장소를 설치 운영중이며, 지리적으로 제주동부는 제주파출소, 제주서부는 한림파출소, 추자도는 추자파출소가 관할하고 있습니다.

위와 같은 특성에 따라 크게 3개의 관할로 구분, 제주동부는 4개, 제주서부는 3개의 구역으로 세분하였습니다. 각 구역별로 10여개의 항포구 및 위험지역이 포함되어 있으며, 구분된 구역별 특성의 이해 및 최단 이동경로 확보로 각종 상황 발생 시 구조세력의 현장 대응능력을 강화하고자 합니다.

2. 제주파출소 관할(제주 1~4구역 / 제주동부)



**제주파출소
관할**

**제주1~4구역 /
제주동부**

제주1구역(10개소)
연대포구~용담포구

총 8개 항포구 2개 위험구역

제주2구역(11개소)
탐동~함덕해수욕장

총 8개 항포구 3개 위험구역

제주3구역(7개소)
북촌포구~월정포구

총 5개 항포구 2개 위험구역

제주4구역(4개소)
행원포구~세화항

총 4개 항포구



1장. 관할구역 분석

제주파출소관할

제주1구역

연대포구~용담포구

제주1구역 (연대포구~용담포구)



제주 1구역 치안특성

- 구역 내 어선은 주로 연안 조업을 하며 도두 및 현사포구 일대 낚시어선업 성행
- 해안도로 주변 갯바위 지역 낚시객 성행으로 간혹 고립사고 발생
- 이호해수욕장 및 용담해안도로 등 관광객이 연중 방문하여 안전사고 발생 우려
- 이호해수욕장 주변 윈드서핑 활동자 다수 기상불량시 활동함에 유의

제주 1구역 구분 (서→동 방향)

제주 1-1	연대포구
제주 1-2	외도포구
제주 1-3	내도포구
제주 1-4	현사포구
제주 1-5	이호해수욕장
제주 1-6	이호포구
제주 1-7	도두항
제주 1-8	사수포구
제주 1-9	용담해안도로
제주 1-10	용담포구

제주파출소관할
제주1구역

1-1 연대포구
(조부포)

구역구분	관할기관	주소
제주 1-1 (연대포구)	제주파출소 766-2223	지 역 : 제주시 외도동 NAVI : 연대포구 / 바다성펜션
	도두출장소 766-2125	



치안특성

규모(6,987㎡) 어촌정주어항으로 일 평균 20여척의 소형선박,
레저기구 계류. 방파제 및 갯바위 낚시객 다수로 종종 고립사고 발생

기상/해양특성

평균수심 : 0.1~4m
저 질 : 암반, 모래(일부 뱀)

기동방법/시간

해 상 : 14m구조정 및 7m구조정/7.0NM/28분
육 상 : 구조버스(고무보트 적재)/12.0km/26분

유관기관 및
지원세력

경 찰 : 외도파출소(742-0519)
소 방 : 제주119 구조대(758-0291)
지원세력 : 외도주민센터(728-1522), 제주한라병원(740-5000)

최근 사고사례

2017. 5. / 익수자 1명 / 연대포구 앞 해상 / 건강상태 양호
- 조치사항 : 도두 출장소 경찰관 2명 및 119구조대에서 합동으로 구조
2020. 6. / 익수자 1명 / 연대포구 다리 쪽 은근 해상 / 의식있음 미약한
호흡, 맥박 있으며 두부 타박상으로 출혈 있는 상태
- 조치사항 : 해경 구조대원 익수자 육상 이동 후 119 인계
2020. 9. / 익수자 1명 / 연대포구 빨간등대 테트라포드
- 조치사항 : 119소방에서 익수자 구조



1장. 관할구역 분석

제주파출소관할 제주1구역

1-2 외도포구 (도근천포)

제주1구역 (외도포구)

구역구분	관할기관	주소
제주 1-2 (외도포구)	제주파출소 766-2223	지 역 : 제주시 외도동 NAVI : 노인과바다펜션
	도두출장소 766-2125	



치안특성

매우 소규모의 선착장으로 어선 등 정박은 거의 없으며
만조시 다리(외도교) 통과가 어려움

기상/해양특성

평균수심 : 1~2m
저 질 : 암반, 모래(일부 뱀)

기동방법/시간

해 상 : 14m구조정 및 7m구조정/6.5NM/26분
육 상 : 구조버스(고무보트 적재)/11.0km/25분

유관기관 및 지원세력

경 찰 : 외도파출소(742-0519)
소 방 : 제주119 구조대(758-0291)
지원세력 : 외도주민센터(728-1522), 제주한라병원(740-5000)

최근 사고사례

제주파출소관할
제주1구역

1-3 내도포구
(알작지)

구역구분	관할기관	주소
제주 1-3 (내도포구)	제주파출소 766-2223	지 역 : 제주시 내도동 NAVI : 바다전복수산
	도두출장소 766-2125	



치안특성

규모(1,939㎡) 어촌정주어항으로 포구 입구 협소, 방파제 월파 가능성
동쪽 해변 갯바위 산재하여 안전사고 우려

기상/해양특성

평균수심 : 0.5~3m
저 질 : 암반, 모래(일부 뺨)

기동방법/시간

해 상 : 14m구조정 및 7m구조정/6.5NM/26분
육 상 : 구조버스(고무보트 적재)/11.0km/25분

유관기관 및
지원세력

경 찰 : 외도파출소(742-0519)
소 방 : 제주119 구조대(758-0291)
지원세력 : 외도주민센터(728-1522), 제주한라병원(740-5000)

최근 사고사례



1장. 관할구역 분석

제주파출소관할 제주1구역

1-4 현사포구

(남당포구,
덕지동포구)

제주1구역 (현사포구)

구역구분	관할기관	주소
제주 1-4 (현사포구)	제주파출소 766-2223	지 역 : 제주시 이호1동 NAVI : 현사포구 / 이호비치민박
	도두출장소 766-2125	



치안특성

규모(3,800㎡) 어촌정주어항으로 낚시어선 주 계류
인근 이호해수욕장으로 하절기 방파제 물놀이객 다수 안전사고 우려

기상/해양특성

평균수심 : 0.5~3m
저 질 : 암반, 모래(일부 뱀)

기동방법/시간

해 상 : 14m구조정 및 7m구조정/6.0NM/24분
육 상 : 구조버스(고무보트 적재)/10.0km/24분

유관기관 및 지원세력

경 찰 : 외도파출소(742-0519)
소 방 : 제주119 구조대(758-0291)
지원세력 : 이호1동주민센터(728-1541), 제주한라병원(740-5000)

최근 사고사례

2020. 4. / 변사체 / 현사포구 북방 0.1해리 해상
- 조치사항 : 들것 이용 변사체 인양
2020. 6. / 익수자 / 현사포구
- 조치사항 : 익수자 육상 인양 완료 후 119인계
2021. 6. / 익수자 / 현사포구
- 조치사항 : 익수자 육상 인양 완료 후 119인계
2021. 7. / 자살기도자 / 내도동 크랩팻테우(현사포구 인근)
- 조치사항 : 외도소방서 익수자 1명 구조

제주 바다 익수자, 시민은 외치고 해경은 맨몸 투혼



제주시 이호동 현사포구에 빠진 남성 구조를 위해 해경 박진국 순경(41, 남)이 맨 몸으로 바다에 뛰어 들었다. 박순경은 약 150m 가량을 헤엄쳐갔고, 주변 시민들은 육상에서 익수자의 위치를 외쳐주며 구조에 공헌했다.

2일 제주해양경찰서에 따르면 이날 새벽 0시 31분쯤 “현사포구 서쪽에서 살라달라고 외치는 사람 목소리가 들린다”는 신고를 접수받았다.

신고 접수 18분만에 현장에 도착한 박진국 순경은 맨몸으로 바다 입수했다. 그러나 야간이라 박 순경은 A씨의 정확한 위치를 파악할 수 없었다. 주변에 있는 시민들은 육상에서 소리치며 A씨의 위치를 알렸고, 박 순경은 약 150m 가량을 수영해 접근했다.

A씨를 진정시키고 있던 박진국 순경은 뒤이어 도착한 구조대원이 갖고 온 레스큐튜브 이용해 A씨에 착용시켰다. 이후 다시 육상으로 150m 가량을 헤엄쳐 새벽 1시23분쯤 대기중인 119구급차량에 인계조치했다.

제주해경 관계자는 “A씨는 약 40대 남성으로 추정되나 저체온증이 심해 말을 할 수 없는 상태였다”며 “바다에 빠진 동기 등을 추후 파악할 방침”이라고 말했다.



1장. 관할구역 분석

제주1구역 (이호해수욕장)

제주파출소관할

제주1구역

1-5 이호해수욕장

구역구분	관할기관	주소
제주 1-5 (이호해수욕장)	제주파출소 766-2223	지 역 : 제주시 이호1동 NAVI : 이호해수욕장
	도두출장소 766-2125	



치안특성

원담 주변 암초 산재로 안전사고 우려
방파제 주변 다이빙 등 물놀이객과, 음주행락객 입수빈도 많음

기상/해양특성

평균수심 : 1~2m
저 질 : 암반, 모래(일부 뿔)

기동방법/시간

해 상 : 14m구조정 및 7m구조정/6.0NM/24분
육 상 : 구조버스(고무보트 적재)/10.0km/24분

유관기관 및 지원세력

경 찰 : 외도파출소(742-0519)
소 방 : 제주119 구조대(758-0291)
지원세력 : 이호1동주민센터(728-1541), 제주한라병원(740-5000)

최근 사고사례

2021. 5. / 익수자 / 이호해수욕장
- 조치사항 : 소방에서 익수자 구조한 사항 확인
2021. 8. / 추락자 / 이호해수욕장 흰목마등대 방파제
- 조치사항 : 추락자 1명 육상 인양
2021. 8. / 익수자 / 이호해수욕장 인근 등대
- 조치사항 : 익수자 1명 구조

제주파출소관할
제주1구역

1-6 이호포구
(백계포구)

구역구분	관할기관	주소
제주 1-6 (이호포구)	제주파출소 766-2223	지 역 : 제주시 이호1동 NAVI : 이호 유원지
	도두출장소 766-2125	



치안특성

규모(3,357㎡) 어촌정주어항으로 낚시어선 주 계류
인근 이호해수욕장으로 하절기 방파제 물놀이객 다수 안전사고 우려

기상/해양특성

평균수심 : 0.5~2m
저 질 : 암반, 모래(일부 뺨)

기동방법/시간

해 상 : 14m구조정 및 7m구조정/5.5NM/22분
육 상 : 구조버스(고무보트 적재)/9.1km/20분

유관기관 및
지원세력

경 찰 : 외도파출소(742-0519)
소 방 : 제주119 구조대(758-0291)
지원세력 : 이호1동주민센터(728-1541), 제주한라병원(740-5000)

최근 사고사례

2020. 5. / 고립자 / 이호일동 백포포구 앞 갯바위
- 조치사항 : 갯바위 고립자 2명 구조
2020. 12 / 익수자 / 이호방파제
- 조치사항 : 119 익수자 1명 구조



1장. 관할구역 분석

제주파출소관할 제주1구역

1-7 도두항 (도원포)

제주1구역 (도두항)

구역구분	관할기관	주소
제주 1-7 (도두항)	제주파출소 766-2223	지 역 : 제주시 도두1동 NAVI : 도두항 / 도두항포구 횃집
	도두출장소 766-2125	



치안특성

규모(31,506㎡) 국가어항으로 마리나시설 보유, 레저기구 다수 계류
포구 입구 암초 및 갯바위 산재, 방파제 월파 가능성 있음
항 주변 도두봉 등 관광지에 도민 및 관광객 다수 방문

기상/해양특성

평균수심 : 0.5~2m
저 질 : 암반, 모래(일부 뿔)

기동방법/시간

해 상 : 14m구조정 및 7m구조정/5.0NM/20분
육 상 : 구조버스(고무보트 적재)/8.6km/18분

유관기관 및 지원세력

경 찰 : 외도파출소(742-0519)
소 방 : 제주119 구조대(758-0291)
지원세력 : 도두동 주민센터(728-1546), 제주한라병원(740-5000)

최근 사고사례

2021. 5. / 갯바위 고립자 / 도두봉 인근 갯바위
- 조치사항 : 소방에서 구조줄 이용 고립객 구조
2021. 8. / 변사체 / 제주시 도두 방파제
- 조치사항 : 변사체 1구 인양
2021. 8. / 추락자 / 도두 빨간등대 방파제 인근
- 조치사항 : 추락자 의식없음, 흰포말, 심폐소생술 실시, 119인계

제주파출소관할 제주1구역

1-8 사수포구

구역구분	관할기관	주소
제주 1-8 (사수포구)	제주파출소 766-2223	지 역 : 제주시 도두2동 NAVI : 사수회국수
	도두출장소 766-2125	



치안특성

규모(6,948㎡) 어촌정주어항으로 포구 내 통로 협소하며 하절기 항내 물놀이객 다수

기상/해양특성

평균수심 : 0.2~3m
저 질 : 암반, 모래(일부 뺨)

기동방법/시간

해 상 : 14m구조정 및 7m구조정/4.0NM/16분
육 상 : 구조버스(고무보트 적재)/6.9km/15분

유관기관 및 지원세력

경 찰 : 외도파출소(742-0519)
소 방 : 제주119 구조대(758-0291)
지원세력 : 도두동 주민센터(728-1546), 제주한라병원(740-5000)

최근 사고사례

2021. 7. / 고립자 / 사수포구 인근 갯바위
- 조치사항 : 수상오토바이 이용 고립자 1명 구조완료
2021. 8. / 좌초 / 사수포구 인근
- 조치사항 : 선체 중앙 50x50 파공상태 리프트백설치 및 육상 인양



1장. 관할구역 분석

제주파출소관할

제주1구역

사회적 이슈

사회적 이슈(제주의 소리, 2021-08-27 11:07)

제주 용담 앞바다 좌초 선박... 닻줄 끊김이 원인

선장 포함 승선원4명 자력 탈출 등 인명피해 없어



지난 26일[제주의소리]가 보도한[제주 용담 해안도로 앞 레저보트 좌초 탑승자 탈출] 기사와 관련해 닻줄이 끊어지면서 갯바위에 좌초된 것으로 확인됐다.

취재 결과 당시 A호는 갯바위에서 약 150m 떨어진 곳에서 닻(해묘)을 내리고 낚시하던 중 줄이 끊어지면서 조류에 밀려 좌초된 것으로 파악됐다.

27일 제주해양경찰서에 따르면 26일 오후 4시33분경 제주시 용담 하수종말처리장 인근 해상에서 낚시하던 A호(3.46톤, 모터보트)가 갯바위에 좌초됐다는 신고가 접수됐다.

신고를 접수한 해경은 구조대를 급파한 뒤 오후 4시 50분경 현장에 도착, 자력 탈출한 승선원 4명과 좌초된 A호를 발견했다. 당초 5명으로 알려졌던 승선원은 선장 포함 4명이었던 것으로 확인됐다.

해경은 당시 선박에 타고 있던 선장B(30대)씨 등 4명의 건강에 이상이 없음을 확인한 뒤 A호 예인 작업에 나섰다.

당시 A호는 선체 하부에 걸린 암초와 선수에 발생한 50cm 크기 파공 등 이유로 예인할 수 없어 만조에 맞춰 작업이 이뤄졌다.

해경은 오후 6시 44분경 리프트백과 줄을 이용해 육상에 고정 작업을 진행했으며, 오후 10시 35분경 A호배수작업과 추가 리프트백을 설치한 뒤 다른 모터보트 C호(3.2톤)를 통해 사수포구로 예인했다.

사수포구로 예인된 A호는 27일 오전 2시49분경 육상으로 끌어 올려졌다.

해경 관계자는 “바다에서 안전한 레저활동을 위해 출항 전 사전 점검을 철저히 하고 활동자 모두 구명조끼를 반드시 착용하는 등 안전수칙을 지켜달라”고 당부했다.

구역구분	관할기관	주소
제주 1-9 (용담해안도로)	제주파출소 766-2223	지 역 : 제주시 용담3동 NAVI : 용담이호해안도로 / 어영공원
	도두출장소 766-2125	



치안특성

용담 레포츠공원~사수포구까지의 해안도로로 산책로 및 음식점 다수
도민 및 관광객 다수 방문
갯바위가 많아 낚시객 다수로 고립사고가 종종 발생

기상/해양특성

저 질 : 암반, 모래(일부 켄)

기동방법/시간

해 상 : 14m구조정 및 7m구조정/3.0NM/12분
육 상 : 구조버스(고무보트 적재)/4.2~6.5km/10~14분

유관기관 및 지원세력

경 찰 : 외도파출소(742-0519)
소 방 : 제주119 구조대(758-0291)
지원세력 : 용담2동 주민센터(728-1535), 제주한라병원(740-5000)

최근 사고사례

2020. 9. / 고립자 / 용담해안도로 제주맛촌 앞 갯바위
- 조치사항 : 레스큐튜브 이용 고립자 구조
2021. 5. / 자살기도자 / 용담해안도로 인근 갯바위
- 조치사항 : 요구조자 1명 육상 이동조치 후 제주파출소 인계 완료



1장. 관할구역 분석

제주파출소관할

제주1구역

1-10 용담포구

(탁그네)

제주1구역 (용담포구)

구역구분	관할기관	주소
제주 1-10 (용담포구)	제주파출소 766-2223	지 역 : 제주시 용담3동 NAVI : 용담포구 / 용담레포츠공원
	도두출장소 766-2125	



치안특성

규모(25,670㎡) 어촌정주어항으로 주로 소형 선박 및 레저 기구 중심 정박
하절기 물놀이객 다수로 안전사고 우려

기상/해양특성

평균수심 : 0.2~2m
저 질 : 암반, 모래(일부 뱀)

기동방법/시간

해 상 : 14m구조정 및 7m구조정/2.5NM/10분
육 상 : 구조버스(고무보트 적재)/4.2km/10분

유관기관 및
지원세력

경 찰 : 외도파출소(742-0519)
소 방 : 제주119 구조대(758-0291)
지원세력 : 용담2동 주민센터(728-1535), 제주한라병원(740-5000)

최근 사고사례

1. 2018. 11 / 용두암 실종자 (모친 1명, 여아 1명)
2. 2021. 05 / 동한두기길 31-2 주차자 1명 멀티구조바 이용 구조

※ 주요 참고사항 (용두암 실종자 - 구엄리 여아모친 - 사건)

- 개 요 : '18.11.4.(일) 18:36경 신업포구 서쪽 해안가 갯바위 영아 변사체 발견, 신원 확인 결과 변사자 모친 실종 확인
* 11. 2. (금) 02:47경 용담해안도로 마루횃집 CCTV 통해 변사자 모친이 변사자를 안은채 해안가로 내려간 사항 확인
- 결 과 : '18. 11.7.(수)18:39경 제주항 7부두 백등대 방파제 TTP 사이에서 변사체 발견
- 참고사항 : 유아 발견 위치 및 모녀 CCTV 최종 확인 위치, 지역 어민 의견, 당시 기상 감안 용두암~도두항, 신업~구엄 인근 집중 수색 실시 하였으나, CCTV 최종 확인 위치(용두암 인근 해상) 기준 유아는 서쪽(신업)해안, 모친은 동쪽 (7부두 방파제) 해안에서 발견

실종됐던 3살 여아 엄마, 결국 싸늘한 주검으로



3세 여아를 안고 제주에 입도했다가 실종됐던 30대 여성이 결국 싸늘한 주검으로 발견됐다. 제주해양경찰서에 따르면 7일 오후 6시39분경 제주항 7부두 인근 방파제에서 낚시를 하던 사람이 여성 변사체를 발견해 경찰에 신고했다.

시신을 병원으로 이송한 경찰은 지문감식을 통해 실종됐던 장 모(33) 씨로 최종 확인 됐다고 밝혔다.

경찰은 장 씨의 정확한 사인을 밝히기 위해 오는 8일 부검을 실시하기로 했다. 부검 결과, 장 씨 역시 장 양처럼 폐에 물이 가득 차 있을 경우 모녀가 바다로 투신했을 것으로 추정된다.

장 씨는 지난 2일 새벽 2시 31분경 머물고 있던 모텔에서 택시를 잡아타고 용두암 해안도로로 향한 뒤 38분경 해안도로 옆 계단을 타고 내려가는 장면이 인근 폐쇄회로CCTV에 잡혔다.

경찰수사에 두모녀의 행적이 마지막으로 추적된 때가 이 시점이다. CCTV에서 바다로 향했던 모녀가 다시 물위로 올라오는 장면은 없었다. 이 때 물에 장 씨의 폐에서도 바닷물이 가득 차 있는 것으로 밝혀질 경우, 이미 장양의 시신 부검결과 ‘익사’로 결론이 났기 때문에 모녀가 바다로 뛰어들었을 가능성이 높아진다.

당시 장씨는 자신의 딸을 이불로 감싸 안은 채 바다로 향했다.

한편, 장 씨는 지난 10월 31일 오후 경기도 파주시 자신의 자택에서 자신의 딸 장 양을 데리고 서울 김포공항에 도착한 뒤 비행기를 타고 이날 오후 8시 36분경 제주에 입도했다.

장 씨는 딸을 데리고 제주시 모텔에서 2박을 지낸 뒤, 11월 2일 오전 2시 31분에 택시를 타고 제주시 용담 해안가로 향했다. 그게 마지막 모습이었다.

장 씨가 제주로 내려온 이유는 아직 알려지지 않았으나 제주에서 삶을 마감하려 한 것으로 보인다. 제주 시내 모텔 투숙 당시 자신의 신용카드로 번개탄과 우유, 컵라면, 부탄가스, 토치, 라이터를 구입했다.

객실 화장실에선 번개탄을 피운 흔적이 발견됐으며, 가지고 내려온 짐은 그대로 방에 놔두고 퇴실했다.

제주파출소관할

제주1구역

사회적이슈

사회적 이슈(연합뉴스, 2018-11-08 11:06:07)

엄마는 동쪽, 딸은 서쪽으로... 정반대로 흘러간 시신



제주에서 세 살 여아가 행적이 마지막으로 확인된 해안에서 서쪽으로 떨어진 곳에서 숨진 채 발견되고, 사흘 뒤 엄마의 시신은 정반대 방향에서 발견되면서 의문과 안타까움을 자아내고 있다.

8일 제주해양경찰서에 따르면 7일 오후 6시39분경 제주항 7부두 방파제 테트라포드 사이에서 여성 시신 1구가 발견됐다. 지문 감식 결과 이 시신은 지난 4일 제주시 애월읍 신엄리 해안 갯바위에서 숨진채 발견된 A(3 경기)양의 엄마 B(33 경기)씨로 확인됐다.

B씨 모녀의 행적이 마지막으로 확인된 건 지난 2일 오전 2시 47분경 제주시 용담동 해안도로 부근이다.

B씨가 딸을 데리고 나와 택시를 타고 용담 해안도로에서 내려 도로에서 바닷가 쪽으로 난 계단 아래로 내려가는 모습이 도로 건너편 상가 폐쇄회로CCTV에 잡혔다. 모녀가 바닷가 쪽으로 내려간 뒤 다시 도로 위로 올라오는 모습이 확인되지 않아 해경은 이부근에서 모녀가 사망해 표류했을 것으로 추정하고 A양 시신 발견 지점 주변과 함께 용담 해안도로 부근에서도 수색을 벌여왔다.

모녀의 행적이 마지막으로 확인된 지점을 기준으로 A양의 시신은 지난 4일 오후 서쪽 방향 직선거리로 15km가량 떨어진 제주시 애월읍 신엄리 해안 갯바위에서 발견됐다. 반면 B씨의 시신이 발견된 곳은 동쪽방향 직선거리로 약 5km떨어진 제주항 7부두 하안등대 방파제 부근으로, 모녀 시신이 실종 추정지점 기준 정반대 방향에서 발견됐다.

해상사고 실종자가 사고 추정 지점과 멀리 떨어진 곳에서 발견되는건 종종 있는 일이다. 과거 추자도 실종자 시신이 제주시 북쪽 용두암, 제주도 최남단 마라도 실종자 시신이 동쪽의 우도, 제주시 한경면 고산리 실종자 시신이 제주시 애월읍 구얼리, 서귀포시 중문 실종자 시신이 서귀포시 동남쪽 위미등에서 발견된 사례 등이 있었다. 지난 8월에는 제주시 구좌읍 세화포구에서 실종된 여성 시신이 제주도 섬 반대편인 서귀포시 가파도 해상에서 발견돼 의문이 제기되기도 했다.

해경 관계자는 “시신이 정반대 방향으로 흘러간 것이 이례적인 일은 아니다. 이번 사례는 충분히 가능성은 있는 일”이라고 “과거 사례에 비춰볼 때 해상 사고의 경우 같은 곳에서 숨졌더라도 조류나 해류 흐름 등에 따라 시신이 다른 방향으로 흘러갈 수도 있다”고 말했다.

제주해경, 술에 취해 바다에 빠진 중국인 구조

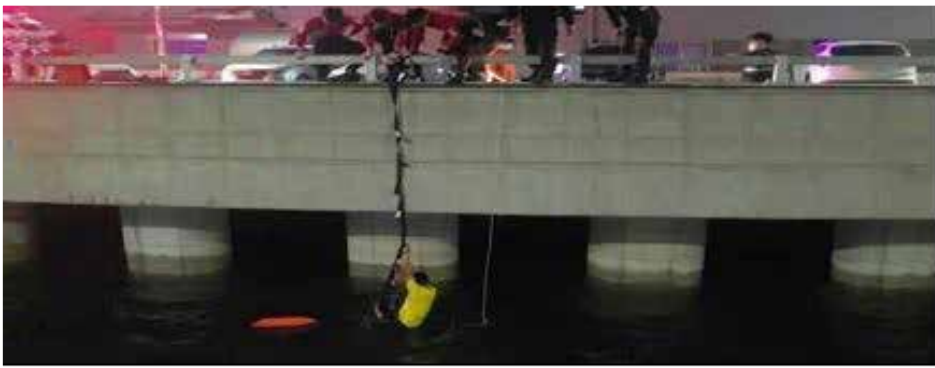

제주에서 11일 술에 취한 채 바다에 빠진 36세 중국인 남성이 제주해경 구조대에 의해 무사히 구조됐다.

12일 제주해양경찰서에 따르면 전날 밤 10시 38분께 제주시 용담1동 병문천 하류 난간에서 칼을 소지한 채 영상통화를 하는 남성이 바다에 빠질 것 같다는 신고를 받고 제주해경 구조대가 출동해 병문천 하류 해상에 추락한 A씨를 확인하고 구조작업을 펼쳤다.

제주해경은 구조대가 자체 개발한 멀티바 등 구조 장비를 이용, 밤 10시 49분쯤 A씨를 안전하게 육상으로 인양했으며 소지 중인 흉기는 따로 발견되지 않았다. A씨는 특별한 외상이나 불편함을 호소하지 않아 근처에 대기 중인 중앙지구대에 신병이 인계됐다.

제주해경은 “안전사고가 일어나기 쉬운 방파제, 교량 등 난간에 올라가 추락하면 인명사고가 발생할 가능성이 크므로 추락 위험 구역에 다가가지 않도록 주의를 당부한다.”고 당부했다.



1장. 관할구역 분석

제주파출소관할 제주2구역

탐동방파제~
함덕해수욕장

제주2구역 (탐동방파제~함덕해수욕장)

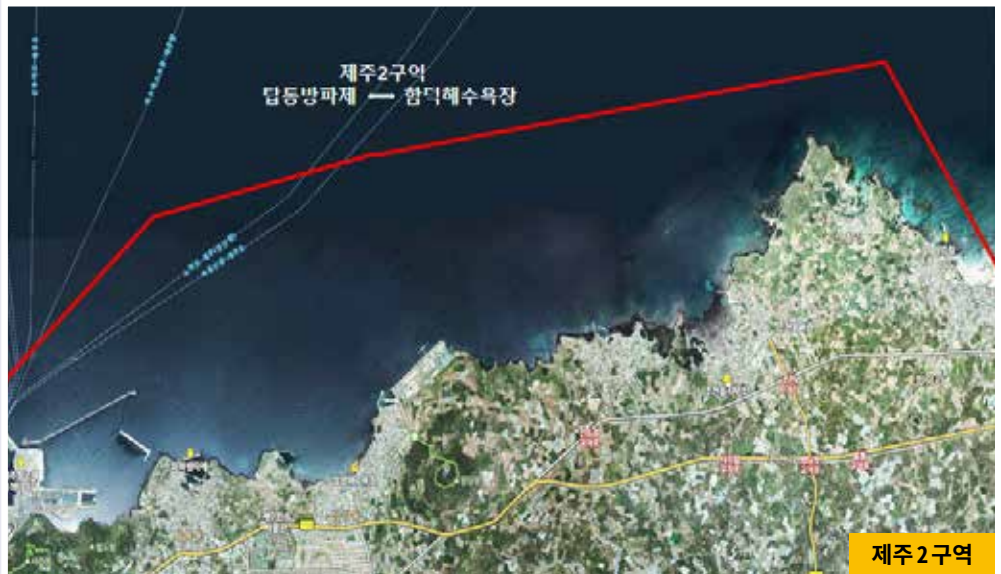

제주 2구역 치안특성

- 제주항 주변 화물선, 여객선, 어선 등 해상 교통량이 많음
- 제주항 내외 안전사고 다수 발생
- 제주 북방 하반기 한치 및 갈치조업과 겨울철 고등어잡이 성행
- 함덕, 삼양해수욕장 하절기 연평균 80여만 명 방문, 다양한 지역축제 개최

제주 2구역 구분 (서→동 방향)

제주 2-1	탐동방파제
제주 2-2	제주항
제주 2-3	화북포구
제주 2-4	삼양3동포구
제주 2-5	삼양해수욕장
제주 2-6	삼양1동포구
제주 2-7	신촌포구
제주 2-8	조천항
제주 2-9	신흥포구
제주 2-10	함덕포구
제주 2-11	함덕해수욕장

구역구분	관할기관	주소
제주 2-1 (탐동방파제)	제주해양경찰서 766-2000	지 역 : 제주시 건입동 NAVI : 탐동광장
	제주파출소 766-2223	

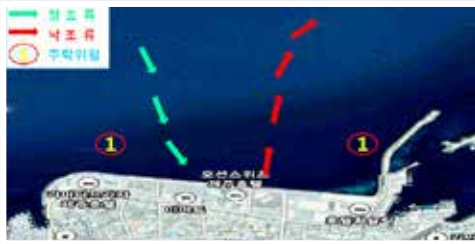

치안특성

제주항 서측 탐동 광장의 길이 1,750m 방파제로 연중 많은 인파가 방문 야간 방파제 주변 낚시객 다수, 익수사고가 빈번히 발생

기상/해양특성

저 질 : 암반, 모래(일부 뱀)

기동방법/시간

해 상 : 14m구조정 및 7m구조정/1.0NM/4분
육 상 : 구조버스(고무보트 적재)/1.3km/4분

유관기관 및 지원세력

경 찰 : 중앙지구대(722-3316)
소 방 : 제주119 구조대(758-0291)
지원세력 : 건입동주민센터(757-3003), 제주한라병원(740-5000)

최근 사고사례

1. 2015. 3. / 익수자 1명 / 라마다 호텔 앞 해상 / 제주구조대에서 구조 후 의식 확인 및 심폐소생술 실시, 119구급차량 이용 S-중앙병원 이송
2. 2015. 7. / 익수자 2명 / 탐동 방파제 앞 해상 / 자력 출수 / 건강상태 양호
3. 2016. 2. / 익수자 1명 / 탐동 E-마트 앞 해상 / 소방구조대에 의해 구조, E-중앙병원 이송 / 건강상태 양호
4. 2016. 8. / 익수자 1명 / 탐동 광장 농구장 앞 해상 / 스노클장비 이용 익수 주변 수중수색 후 익수자 구조 / 119구급차량 이용 한국병원 이송
5. 2018. 5. / 익수자 1명 / 오션스위츠 호텔 앞 해상 / 레스큐튜브 이용 구조 / 건강상태 양호

※ 주요 참고사항 (탐동 자살기도 의심자 사건)

- 개 요 : '18. 12. 6. 13:15 탐동 이마트 인근 자살기도자 의심 신고 접수(12. 6. 12:30경 탐동 이마트 주차장에 자살 기도자 차량 발견, 차량 내 차량키, 휴대폰, 번개탄 발견
- 결 과 : '18. 12. 11. 11:29 제주시 애월읍 가문동길 81번지 비치캐슬펜션 앞 갯바위 번사체 발견 신고
- 참고사항 : 탐동 광장 인근 해상 집중 수중수색 실시하였으나, 서쪽으로 약 10마일가량 떨어진 애월 해안가에서 발견 인근 어민 의견, 해수유동 예측시스템, 수치조류도 등의 자료와 배치되는 결과 발생



제주파출소관할

제주2구역

사회적 이슈

사회적 이슈(제주투데이, 2018-12-11 16:07:16)

탐동 자살기도자 애월읍 가문동 포구서 변사체로 발견

제주시 애월읍 해안가에서 11일 오전 20대 남성 변사체가 발견됐다.

제주해양경찰서(서장 강성기)에서는 “11일 제주시 애월읍해안가에서 20대 남성 변사체를 수습하여 수사 중이다.”고 밝혔다.

제주해경 관계자에 따르면 오늘 낮 11시 29분경 제주시 애월읍 가문동 해안 갯바위에 걸쳐져 있는 사체를 지나가는 행인이 발견하고 신고했다. 제주해경은 변사체를 수습하고 제주시 소재 병원에 안치시켰다.

발견된 변사체는 김모씨(26세, 남, 제주시)로 상의는 탈의 되어 있었고 청바지를 착용하고 있었다. 부패가 진행 중인 상태로 발견되었다. 입고 있던 하의에서 신분증이 발견되었으며 지문감정을 통해 신원을 확인하였다.

제주해경은 정확한 사인을 밝히는 한편 사고 원인을 조사할 예정이다.

구역구분	관할기관	주소
제주 2-2 (제주항)	제주해양경찰서 766-2000	지 역 : 제주시 건입동 NAVI : 제주항
	제주파출소 766-2223	

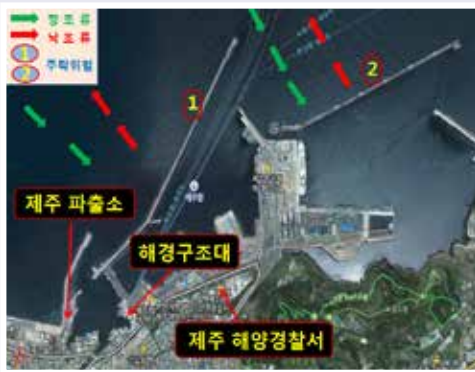

치안특성

규모(3,123,000㎡) 무역항으로 여객선 터미널과 화물선, 어선 부두 등 해상 교통이 매우 혼잡하며, 방파제 및 테트라포트 낚시객 다수로 해상 추락사고 등 안전사고 우려

기상/해양특성

평균수심 : 6~12m
저 질 : 암반, 모래(일부 뺄)

기동방법/시간

해 상 : 14m구조정 및 7m구조정/2.0NM권 내/1~8분
육 상 : 구조버스(고무보트 적재)/0~1.3km/1~2분

유관기관 및
지원세력

경 찰 : 중앙지구대(722-3316)
소 방 : 제주119 구조대(758-0291)
지원세력 : 건입동주민센터(757-3003), 제주한라병원(740-5000)

최근 사고사례

2020. 4. / 충돌선박 / 2부두 빨간등대 앞 해상
- 조치사항 : 환자 2명 구조 후 119 인계
2020. 7. / 해녀 미출수 의심 / 2부두 어선 계류장
- 조치사항 : 해녀 1명 발견, 해녀 3명 자력출수(건강상태 이상없음)
2020. 12. / 익수자 / 신항 서방파제
- 조치사항 : 레스큐튜브 이용 익수자 구조
2020. 12. / 전복선박 / 제주항 북서방 1.4 해리 / 32명민호(39톤, 한림, 외끌이 대형기선저인망 / 기상불량으로 전복 후 표류중 완파
- 조치사항 : 침몰 지점 기준, 수중 및 육상 수색 실종자 7명 중 6명 인양

사회적 이슈(YTN, 2020-12-30 03:04)

제주파출소관할

제주2구역

사회적이슈

제주 해상서 7명 탑승 어선 전복...해경 "수색중"



선원 7명이 탑승한 저인망 어선이 제주 인근 해상에서 전복됐다는 신고가 접수돼 해경이 긴급 구조에 나섰습니다. 어제 저녁 7시 44분쯤 제주항 북서쪽 2.6km 해상에서 제주시 한림 선적 39톤 명민호가 전복됐습니다. 출항 당시 명민호에는 한국인 선원4명과 인도네시아 출신 선원 3명 등 모두 7명이 타고 있었습니다. 해경은 어선 내에서 반응이 있는 것을 확인하고 침몰을 막기 위해 리프트 백을 설치했습니다. 사고 해역에는 해경 경비함6척과 어선 1척, 헬기가 탑승 선원을 수색하고 있습니다. 사고 해역에는 북서풍이 초속 18~20m로 불고, 물결이 2.5~3m로 높게 일고 있어 구조에 난항을 겪고 있습니다.

- 사회적 이슈(news1, 2021-01-13 06:05)

침몰한명민호 7명 중 6명 시신 발견...남은 실종자는 1명

제주 해상에서 전복된 후 침몰한 32명민호(32톤·제주 한림선적) 실종 선원 시신이 집중수색 종료 후에도 속속 발견되며 단 한 명의 실종자만 남겨놓고 있다.

13일 제주해양경찰서에 따르면 이날 오전 11시 48분쯤 제주시 삼양1동 방파제에서 인도네시아 선원 시신이 추가로 발견됐다. 이로써 총 7명의 승선원 중 남은 실종자는 인도네시아 선원 1명으로 줄었다.

앞서 해경은 지난달 31일 선원 김모씨(73)를 시작으로 지난 3일과 4일 선장 김모씨(55)와 선원 장모씨(65)의 시신을 제주항 인근 해상에서 수습했다. 지난 10일, 11일에도 각각 1명의 선원이 잇따라 발견됐다.

안타깝게도 선원 6명 모두 숨진 채 발견됐으나 해상사고 발생 시 변화무쌍한 조류 탓에 시신 수습조차 어려운 점을 감안하면 이례적인 일이다.

실제로 2019년 11월 19일 제주 차귀도 서쪽 76km 해상에서 발생한 화재로 침몰한 대성호 사고 당시 선원 12명(한국인6·베트남인6)중 실종된 9명의 선원은 끝내 발견되지 않았다.

지난해 3월 4일 우도 남동쪽 77km 해상에서 발생한 307해양호 화재 사고 역시 선원 8명중 실종된 6명을 찾기 못하고 수사가 종결됐다. 이와 달리 명민호 실종 선원들이 비교적 이른 시간 내에 다수 발견될 수 있었던 것은 육상과 가까웠기 때문으로 풀이된다.

실제로 6명의 실종자 모두 선체 침몰 지점인 제주항 인근 해상 혹은 약 6km 떨어진 삼양동 포구에서 발견됐다. 지난달 29일 오후 7시 44분쯤 제주항 북서쪽 2.6km 해상에서 전복된 명민호는 30일 새벽 해경 구조작업 중 강풍에 휩쓸려 제주항 서방파제에 부딪히며 침몰했다.

침몰 전까지 선실 내에는 선원 5명(한국인2·인도네시아인 3)이 생존해 있었던 것으로 확인됐다.

해경 관계자는 “선체가 방파제에 부딪히며 파손되는 과정에서 선내에 있던 선원들이 실종된 상황이었다.”며 “바로 연안과 붙어 사고가 발생해 조류의 영향을 덜 받아 실종자들이 사고 인근 해역에서 발견되는 것으로 추정 된다”고 설명했다. 해경은 나머지 실종자 1명을 찾기 위해 경비병행 수색을 계속할 방침이다.

제주항 개발 계획도 및 향후 전망



출처: 제주도청 해운항만과

개발계획

2030년 준공 예정(항만시설용부지)
장래(항만시설 설치예정지역)

향후전망

항만시설용부지 개발 사업 착공으로 크루즈부두, 국제, 국내 여객부두 신설로 추후 제주신항 관광객 및 수요 증가로 안전사고 상승 예상



1장. 관할구역 분석

제주2구역 (화북포구)

제주파출소관할 제주2구역

2-3 화북포구
(벌도포, 베린넷개)

구역구분	관할기관	주소
제주 2-3 (화북포구)	제주해양경찰서 766-2000	지 역 : 제주시 화북동 NAVI : 화북포구 / 해찬식당
	제주파출소 766-2223	



치안특성

규모(100,848㎡) 지방어항으로 방파제 입구 갯바위 및 항내 부분적 암초 산재 서방파제 주변 낚시객 다수 안전사고 우려

기상/해양특성

평균수심 : 0~3.5m
저 질 : 암반, 모래(일부 뿔)

기동방법/시간

해 상 : 14m구조정 및 7m구조정/3.0NM/12분
육 상 : 구조버스(고무보트 적재)/5.3km/13분

유관기관 및 지원세력

경 찰 : 중앙지구대(722-3316)
소 방 : 제주119 구조대(758-0291)
지원세력 : 화북동 주민센터(728-1537), 제주한라병원(740-5000)

최근 사고사례

2017. 2. / 침수 / 김여사호(2톤, 레저보트, FRP, 승선원 없음) / 조치사항 : 배수작업
2017. 7. / 침수 / 2002월드컵호(1.44톤, 연안복합, 승선원 없음) / 포구 내 /
- 조치사항 : 배수작업
2018. 3. / 침수 / 지귀도만마린호(8.55톤, 낚시어선, 위미선적, 승선원 없음) / 포구 내
- 조치사항 : 선수부분 격실로 유입된 해수 배수작업 및 크레인 이용 인양, 기관실 선저폐수 해양관리공단 폐유 수거차량으로 배수
2021. 1. / 변사체 / 화북포구
- 조치사항 : 사체포 이용 육상인양

제주파출소관할
제주2구역

2-4 삼양3동포구
(벌랑포구, 버렁포구)

구역구분	관할기관	주소
제주 2-4 (삼양3동포구)	제주해양경찰서 766-2000	지 역 : 제주시 삼양3동 NAVI : 삼양3동포구 / 삼양조선소
	제주파출소 766-2223	



치안특성

규모(6,957㎡) 어촌정주어항으로 항내 조선소 유동선박 다수 방파제 월파 및 바람에 의한 피해 심함

기상/해양특성

평균수심 : 2.5~5m
저 질 : 암반, 모래(일부 뺄)

기동방법/시간

해 상 : 14m구조정 및 7m구조정/3.2NM/13분
육 상 : 구조버스(고무보트 적재)/6.4km/14분

유관기관 및
지원세력

경 찰 : 삼양 파출소(755-5906)
소 방 : 제주119 구조대(758-0291))
지원세력 : 삼양동 주민센터(728-1538), 제주한라병원(740-5000)

최근 사고사례

2020. 7. / 자살의심자 / 제주시 삼양3동 포구
- 조치사항 : 익수자 육상 인양(의식이 없는 상태) 후 119 소방 인계
2020. 10. / 구조요청 / 고무보트 / 삼양3동 해녀 탈의실 앞 100M 해상
- 조치사항 : 구조대 구조정 이용 예인



1장. 관할구역 분석

제주2구역 (삼양해수욕장)

제주파출소관할

제주2구역

2-5 삼양해수욕장

구역구분	관할기관	주소
제주 2-5 (삼양해수욕장)	제주해양경찰서 766-2000	지 역 : 제주시 삼양1동 NAVI : 삼양해수욕장
	제주파출소 766-2223	



치안특성

해변길이 200m로 계단식 데크에 이끼가 많고 파도가 높아 안전사고 우려 물놀이객 다수로 안전사고 우려

기상/해양특성

평균수심 : 1~2m
저 질 : 암반, 모래(일부 뺄)

기동방법/시간

해 상 : 14m구조정 및 7m구조정/3.5NM/14분
육 상 : 구조버스(고무보트 적재)/7.2km/16분

유관기관 및 지원세력

경 찰 : 삼양 파출소(755-5906)
소 방 : 제주119 구조대(758-0291)
지원세력 : 삼양동 주민센터(728-1538), 제주한라병원(740-5000)

최근 사고사례

1. 2015. 8. / 익수자 / 삼양해수욕장
- 조치사항 : 고무보트 이용 익수자 수색 및 구조
2. 2020. 9. / 윈드서핑 / 삼양해수욕장 인근 해상 / 동부양식장 쪽으로 출수

제주파출소관할
제주2구역

2-6 삼양1동포구
(서늘포,설개)

구역구분	관할기관	주소
제주 2-6 (삼양1동포구)	제주해양경찰서 766-2000	지 역 : 제주시 삼양1동 NAVI : 삼양화력발전소
	제주파출소 766-2223	



치안특성

규모(7,309㎡) 어촌정주어항으로 동방파제 앞 해상 암초 산재 방파제 낚시객 다수 안전사고 우려

기상/해양특성

평균수심 : 2.5~5m
저 질 : 암반, 모래(일부 뺨)

기동방법/시간

해 상 : 14m구조정 및 7m구조정/3.6NM/15분
육 상 : 구조버스(고무보트 적재)/8.4km/18분

유관기관 및
지원세력

경 찰 : 삼양 파출소(755-5906)
소 방 : 제주119 구조대(758-0291)
지원세력 : 삼양동 주민센터(728-1538), 제주한라병원(740-5000)

최근 사고사례

2018. 5. / 화재 / 행운호(3.64톤, 연안복합, 승선원 1명) / 포구 내
- 조치사항 : 소화기 이용 자체 진화
2020. 7. / 고립자 / 삼양발전소 동쪽 해안가 갯바위
- 조치사항 : 고립자 2명 육상안전지대 이송조치 완료 후 119인계



1장. 관할구역 분석

제주2구역 (신촌포구)

제주파출소관할 제주2구역

2-7 신촌포구 (대수동포구,큰물)

구역구분	관할기관	주소
제주 2-7 (신촌포구)	제주해양경찰서 766-2000	지 역 : 제주시 조천읍 신촌리 NAVI : 신촌포구 / 신촌대행신고소
	제주파출소 766-2223	



치안특성

규모(73,515㎡) 여촌정주어항으로 포구 내 수심이 낮음
방파제 주변 낚시객 다수 안전사고 우려

기상/해양특성

평균수심 : 1.5~4m
저 질 : 암반, 모래(일부 뿔)

기동방법/시간

해 상 : 14m구조정 및 7m구조정/5.0NM/20분
육 상 : 구조버스(고무보트 적재)/11km/20분

유관기관 및 지원세력

경 찰 : 조천파출소(783-6112)
소 방 : 조천119센터(782-6119)
지원세력 : 조천읍사무소(728-1524), 제주한라병원(740-5000)

최근 사고사례

1. 2018. 3. / 익수자 1명 / 레스큐 튜브 이용 구조 / 건강상태 양호
2. 2020. 11. / 익수자 1명 / 제주파출소, 119 들것 이용 구조

구역구분	관할기관	주소
제주 2-8 (조천항)	제주해양경찰서 766-2000	지 역 : 제주시 조천읍 조천리 NAVI : 조천항 / 연복정
	제주파출소 766-2223	



치안특성

규모(248,387㎡) 지방어항으로 포구 중앙부근 및 입구에 암초 주의
기상불량시 파도 유입이 많음

기상/해양특성

평균수심 : 2~5m
저 질 : 암반, 모래(일부 뿔)

기동방법/시간

해 상 : 14m구조정 및 7m구조정/6.0NM/24분
육 상 : 구조버스(고무보트 적재)/13km/22분

유관기관 및
지원세력

경 찰 : 조천파출소(783-6112)
소 방 : 조천119센터(782-6119)
지원세력 : 조천읍사무소(728-1524), 제주한라병원(740-5000)

최근 사고사례

2020. 6. / 좌초 / 일진호(3.29톤, 연안복합, 승선원 1명 / 조천포구 30미터
- 조치사항 : 서방리프트백 설치, 민간구조선 2척(동진호, 일성호) 합동
이초 완료 후 조천포구 예인 실시, 크레인 이용 인양
2020. 9. / 익수자 2명 / 조천읍 조함해안로 인근
- 조치사항 : 119종합상황실 통화확인 결과 2명이 빠졌으나 민간보트
에서 2명 구조



1장. 관할구역 분석

제주파출소관할 제주2구역

2-9 신항포구 (고포)

제주2구역 (신항포구)

구역구분	관할기관	주소
제주 2-9 (신항포구)	제주해양경찰서 766-2000	지 역 : 제주시 조천읍 신항리 NAVI : 국제리더스클럽
	제주파출소 766-2223	



치안특성

규모(55,761㎡) 여촌정주어항으로 포구안쪽 해안도로 앞 해상 암초 산재 레저지구 외 선박 계류는 어려움

기상/해양특성

평균수심 : 1~3.5m
저 질 : 암반, 모래(일부 뿔)

기동방법/시간

해 상 : 14m구조정 및 7m구조정/7.5NM/30분
육 상 : 구조버스(고무보트 적재)/15km/25분

유관기관 및 지원세력

경 찰 : 조천파출소(783-6112)
소 방 : 조천119센터(782-6119)
지원세력 : 조천읍사무소(728-1524), 제주한라병원(740-5000)

최근 사고사례

1. 2015. 8./익수자/신항리 14-1 제주참돔횟집 방파제 끝단/익수자 2명이 보말 채취 중 썰물로 인해 외해로 떠밀려 익수, 함덕해변 인명구조요원(경찰관) 수상오토바이 이용 익수자 수색 및 구조 / 익수자 1명 의식은 있으며, 119구급차량 이용 E-중앙병원 이송, 다른 익수자 1명은 건강 상태 양호하며, 가족에게 인계

제주파출소관할
제주2구역

2-10 함덕포구
(일구선창)

구역구분	관할기관	주소
제주 2-10 (함덕포구)	제주해양경찰서 766-2000	지 역 : 제주시 조천읍 함덕리 NAVI : 다래항 함덕점
	제주파출소 766-2223	

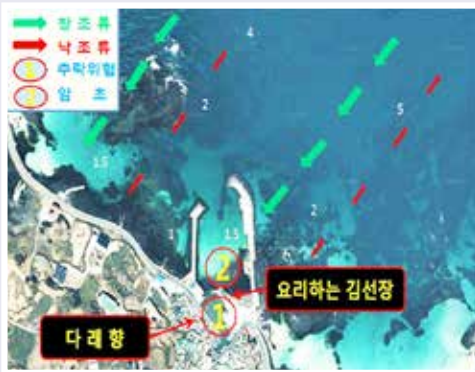

치안특성

규모(88,104㎡) 지방어항으로 포구 방파제 차량 진입이 많아 안전사고 우려
포구 수심이 낮으며 서방파제 월파 발생

기상/해양특성

평균수심 : 2~5m
저 질 : 암반, 모래(일부 뺄)

기동방법/시간

해 상 : 14m구조정 및 7m구조정/8.0NM/32분
육 상 : 구조버스(고무보트 적재)/15km/24분

유관기관 및
지원세력

경 찰 : 조천파출소(783-6112)
소 방 : 조천119센터(782-6119)
지원세력 : 조천읍사무소(728-1524), 제주한라병원(740-5000)

최근 사고사례

2014. 6 / 익수자 1명 / 포구 내 익수자 발생
- 조치사항 : 119구조대에서 익수자 구조 및 심폐소생술을 시행 후
의식이 돌아오지 않아 구급차량 이용 중앙병원으로 이송
2021. 5. / 차량추락 / 포구 내
- 조치사항 : 대박횃집 앞 침몰차량 확인, 구조요원 2명 입수 후
인양바 설치 한 뒤 크레인 이용 차량 인양 완료



1장. 관할구역 분석

제주2구역 (함덕해수욕장)

제주파출소관할 제주2구역

2-11 함덕해수욕장 (서우봉해변)

구역구분	관할기관	주소
제주 2-11 (함덕해수욕장)	제주해양경찰서 766-2000	지 역 : 제주시 조천읍 함덕리 NAVI : 함덕해수욕장
	제주파출소 766-2223	

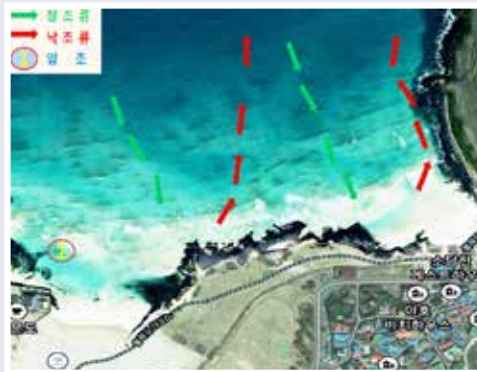

치안특성

해변길이 900m로 서쪽해변 간출암 주변 스노클링 활동자 다수 분포
관광객 등 다수 방문

기상/해양특성

평균수심 : 1~2m
저 질 : 암반, 모래(일부 뿔)

기동방법/시간

해 상 : 14m구조정 및 7m구조정/8.0NM/32분
육 상 : 구조버스(고무보트 적재)/15km/23분

유관기관 및 지원세력

경 찰 : 조천파출소(783-6112)
소 방 : 조천119센터(782-6119)
지원세력 : 조천읍사무소(728-1524), 제주한라병원(740-5000)

최근 사고사례

2020. 5. / 서핑객표류 / 함덕해수욕장 / 표류자 1명 자력출수
2020. 5. / 익수자 / 함덕아트스테이 호텔 앞 해상
- 조치사항 : 구급차량 이용 병원으로 이송됨
2020. 8. / 표류자 / 함덕해수욕장 / 자력출수 후 귀가



제주 3구역 치안특성

- 주로 연안어업을 하며, 겨울철 방어 어장 형성시에는 관외선박도 조업함
- 북촌포구 주변 좌초 및 침수선박 등 발생
- 김녕, 월정해수욕장 연평균 30여만 명 방문
- 만장굴 등 관광명소가 많아 관광객 다수방문

제주 3구역 구분 (서→동 방향)

- | | |
|--------|--------|
| 제주 3-1 | 북촌포구 |
| 제주 3-2 | 북촌 다려도 |
| 제주 3-3 | 동북포구 |
| 제주 3-4 | 김녕항 |
| 제주 3-5 | 동김녕포구 |
| 제주 3-6 | 김녕해수욕장 |
| 제주 3-7 | 월정포구 |



1장. 관할구역 분석

제주파출소관할

제주3구역

3-1 북촌포구

(도대불)

제주3구역 (북촌포구)

구역구분	관할기관	주소
제주 3-1 (북촌포구)	제주파출소 766-2223	지 역 : 제주시 조천읍 북촌리 NAVI : 북촌포구남시
	김녕출장소 766-2126	



치안특성

규모(91,334㎡) 어촌정주어항으로 포구 북방 0.3M 해상 다려도 주의 필요
기상불량시 항 밖 등대쪽 월파 발생

기상/해양특성

평균수심 : 1.5~4m
저 질 : 암반, 모래(일부 뿔)

기동방법/시간

해 상 : 14m구조정 및 7m구조정/9.2NM/37분
육 상 : 구조버스(고무보트 적재)/19km/26분

유관기관 및
지원세력

경 찰 : 조천파출소(783-6112)
소 방 : 조천119센터(782-6119)
지원세력 : 조천읍사무소(728-1524), 제주한라병원(740-5000)

최근 사고사례

2014. 7. / 좌초(소나무호, 승선원 없음, 이하미상) / 북촌포구 앞 해상
- 조치사항 : 선주 타 선박 동원 후 예인 조치하여 해동포구로 입항 계류
2018. 4. / 익수자 1명 / 변사체로 발견 CPR 및 육상인양

제주파출소관할
제주3구역

3-2 북촌 다려도
(달서도)

구역구분	관할기관	주소
제주 3-2 (북촌 다려도)	제주파출소 766-2223	지 역 : 제주시 조천읍 북촌리 NAVI : 다려도 / 북촌포구낙시
	김녕출장소 766-2126	

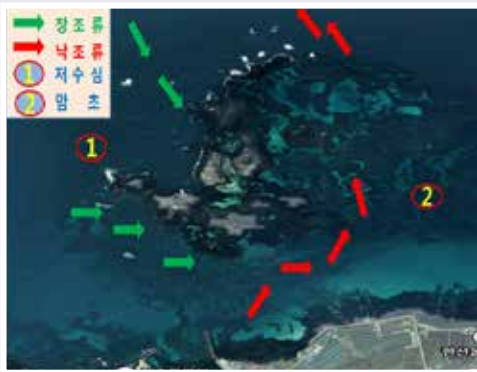

치안특성

북촌포구 북방 0.4M 의 섬으로 수중 암초 및 어초 산재하여 주변 항행선박 스쿠루장애 등 안전사고 우려

기상/해양특성

평균수심 : 1.5~4m
저 질 : 암반, 모래(일부 빨)

기동방법/시간

해 상 : 14m구조정 및 7m구조정/8.0NM/32분
육 상 : 구조버스(고무보트 적재)/15km/24분

유관기관 및
지원세력

경 찰 : 조천파출소(783-6112)
소 방 : 조천119센터(782-6119)
지원세력 : 조천읍사무소(728-1524), 제주한라병원(740-5000)

최근 사고사례



1장. 관할구역 분석

제주3구역 (동북포구)

제주파출소관할 제주3구역

3-3 동북포구 (골막포구, 세산청)

구역구분	관할기관	주소
제주 3-3 (동북포구)	제주파출소 766-2223	지 역 : 제주시 조천읍 동북리 NAVI : 동북리 전천후 게이트볼장
	김녕출장소 766-2126	



치안특성

규모(51,602㎡) 어촌정주어항으로 포구 북서방향 소여도 및 암초 산재
포구 통로 협소로 출입항시 주의 필요

기상/해양특성

평균수심 : 1~3.5m
저 질 : 암반, 모래(일부 뱃)

기동방법/시간

해 상 : 14m구조정 및 7m구조정/10.0NM/40분
육 상 : 구조버스(고무보트 적재)/20km/27분

유관기관 및 지원세력

경 찰 : 조천파출소(783-6112)
소 방 : 조천119센터(782-6119)
지원세력 : 조천읍사무소(728-1524), 제주한라병원(740-5000)

최근 사고사례

2018. 4. / 좌초 / 208영창호(69톤, 철선, 안강망, 목포선적, 승선원 9명) /
포구 동쪽 100m앞
- 조치사항 : 903청룡호 예인색 연결 후 1차 이초 작업 중 예인색 절단으로
예인색 재 연결 후 2차 이초 작업
- 2018년도 / 익수자 / 구좌해안로 등 2건

구역구분	관할기관	주소
제주 3-4 (김녕항)	제주파출소 766-2223	지 역 : 제주시 조천읍 동북리 NAVI : 김녕요트투어
	김녕출장소 766-2126	



치안특성

규모(36,327㎡) 국가어항으로 요트사업장 1개소 및 마리나 시설 보유
항내 요트사업장 주변 암초 산재 및 기상악화시 동방파제 월파
방파제 낚시객 다수 안전사고 우려

기상/해양특성

평균수심 : 2~5m
저 질 : 암반, 모래(일부 뺄)

기동방법/시간

해 상 : 14m구조정 및 7m구조정/11.5NM/46분
육 상 : 구조버스(고무보트 적재)/20km/30분

유관기관 및
지원세력

경 찰 : 구좌파출소(783-2112)
소 방 : 구좌119센터(783-0119)
지원세력 : 구좌읍사무소(783-3001), 제주동부보건소(783-2504)

최근 사고사례

2017. 9. / 침몰 / 덕성호(정치망, 2.18톤)
- 조치사항 : 김녕항 안벽 동쪽 끝단 계류 중, 침수로 인해 직각으로 침몰, 로프 이용 수중 복원 작업 및 크레인 이용 수면상 부상, 배수펌프 이용 배수작업 실시 후 슬립웨일로 이동
2017. 11. / 좌초 / 137안성호(69톤, 안강망, 목포선적, 승선원 9명) / 김녕항 북동 15해리
- 조치사항 : 만조 시 자력이초, 인적 물적 피해 없음
2018. 2. / 좌초 / JK23(예인선), JK6003(바지선) / 김녕항 북동 0.3해리
- 조치사항 : 바지선 기상불량 좌초로, 이초하던 중 예인선까지 좌초 승선원 3명 구조, 추가 예인선 이용 좌초예인선 및 부선 이초
2018. 3. / 전복 / 해병호(1톤, 50마력, FRP, 모터보트) / 김녕항 내
- 조치사항 : 시간미상경계류 레저보트 전복 발생, 어촌계 해녀동원 및 크레인업체 협의인양



1장. 관할구역 분석

제주파출소관할 제주3구역

3-5 동김녕포구 (세기알포구)

제주3구역 (동김녕포구)

구역구분	관할기관	주소
제주 3-5 (동김녕포구)	제주파출소 766-2223	지 역 : 제주시 구좌읍 김녕리 NAVI : 동김녕해녀직영횡집
	김녕출장소 766-2126	



치안특성

규모(47,610㎡) 어촌정주어항으로 포구 내 저수심 및 갯바위가 산재 북동계절풍에 포구 내 파도 유입으로 선박 계류 시 안전사고 우려

기상/해양특성

평균수심 : 1~2.5m
저 질 : 암반, 모래(일부 뺄)

기동방법/시간

해 상 : 14m구조정 및 7m구조정/12.0NM/48분
육 상 : 구조버스(고무보트 적재)/23km/36분

유관기관 및 지원세력

경 찰 : 구좌파출소(783-2112)
소 방 : 구좌119센터(783-0119)
지원세력 : 구좌읍사무소(783-3001), 제주동부보건소(783-2504)

최근 사고사례

2016. 8. / 익수자 1명 / 음주 후 입수 수영 중 익수, 주변 사람들에게 의해 구조, 심폐소생술 실시, 119구급차량 이용 한마음병원 이송
2017. 8. / 익수자 1명 / 김녕로 21길 21 앞 해상
- 조치사항 : 종아리 근육경직으로 당황하여 익수(수심 약1.3m)
인근 물놀이객이 익수자 부축하여 구조

구역구분	관할기관	주소
제주 3-6 (김녕해수욕장)	제주파출소 766-2223	지 역 : 제주시 조천읍 김녕리 NAVI : 김녕해수욕장
	김녕출장소 766-2126	

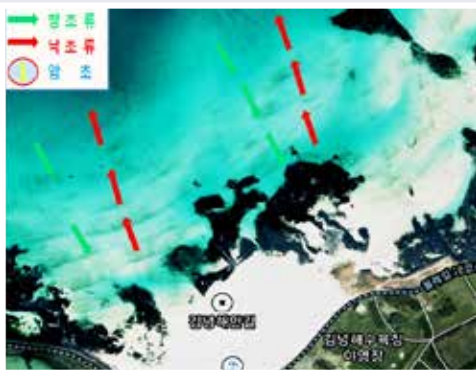

치안특성

해변길이 250m로 유영구역 양측 갯바위 산재지역 스노클링객 다수
동쪽 해변 야영장 조성으로 야간 음주객 입수 안전사고 우려

기상/해양특성

평균수심 : 1~2m
저 질 : 암반, 모래(일부 빨)

기동방법/시간

해 상 : 14m구조정 및 7m구조정/12.0NM/48분
육 상 : 구조버스(고무보트 적재)/23km/35분

유관기관 및 지원세력

경 찰 : 구좌파출소(783-2112)
소 방 : 구좌119센터(783-0119)
지원세력 : 구좌읍사무소(783-3001), 제주동부보건소(783-2504)

최근 사고사례

2021. 5. / 표류자 / 김녕해수욕장
- 조치사항 : 표류중인 아이를 옆에 있던 사람이 구조



1장. 관할구역 분석

제주파출소관할 제주3구역

3-7 월정포구

제주3구역 (월정포구)

구역구분	관할기관	주소
제주 3-7 (월정포구)	제주파출소 766-2223	지 역 : 제주시 구좌읍 김녕리 NAVI : 월정포구 / 월정해수욕장
	김녕출장소 766-2126	



치안특성

규모(69,765㎡) 어촌정주어항으로 포구 내측 소포구에 주로 계류 북동계절풍에 포구 내 너울성 파도 유입으로 계류선박 안전사고 우려 인근 해수욕장 하절기 입수객 사고 발생 우려

기상/해양특성

평균수심 : 1~3m
저 질 : 암반, 모래(일부 뱀)

기동방법/시간

해 상 : 14m구조정 및 7m구조정/14.5NM/58분
육 상 : 구조버스(고무보트 적재)/27km/39분

유관기관 및 지원세력

경 찰 : 구좌파출소(783-2112)
소 방 : 구좌119센터(783-0119)
지원세력 : 구좌읍사무소(783-3001), 제주동부보건소(783-2504)

최근 사고사례

2014. 8. / 전복 / 고무보트 전복사고 발생 / 풍력발전기 인근 해상
2016. 9. / 익수자 4명 / 월정해수욕장 / 익수자 4명중 3명은 구조, 미출수 1명 수색 중 발견, 119구조대에 인계 / 3명 건강상태 양호, 1명 사망
2017. 9. / 익수자 2명 / 월정해수욕장 / 익수자(갑) 발생으로 익수자(을)가 구조하러 들어갔다가 함께 익수 파도에 떠밀려 자력 출수



제주 4구역 치안특성

- 세화항 내 평대조선소 유동선박 많음
- 세화해수욕장 여름철 해변 이용객 증가로 안전사고 발생 우려

제주 4구역 구분 (서→동 방향)

- 제주 4-1 행원포구
- 제주 4-2 한동포구
- 제주 4-3 평대포구
- 제주 4-4 세화항



1장. 관할구역 분석

제주파출소관할 제주4구역

4-1 행원포구 (어등포,어등개)

제주4구역 (행원포구)

구역구분	관할기관	주소
제주 4-1 (행원포구)	제주파출소 766-2223	지 역 : 제주시 구좌읍 행원리 NAVI : 행원포구 / 슬슬슬로우
	세화출장소 766-2124	



치안특성

규모(85,451㎡) 어촌정주어항으로 포구 안 등대까지 차량 진입 용이
기상악화시 동서 방파제 월파 발생 및 수심이 낮음

기상/해양특성

평균수심 : 1~3m
저 질 : 암반, 모래(일부 뺄)

기동방법/시간

해 상 : 14m구조정 및 7m구조정/15.0NM/1시간
육 상 : 구조버스(고무보트 적재)/28km/40분

유관기관 및 지원세력

경 찰 : 구좌파출소(783-2112)
소 방 : 구좌119센터(783-0119)
지원세력 : 구좌읍사무소(783-3001), 제주동부보건소(783-2504)

최근 사고사례

1. 2018. 9. / 충돌 / 삼광호↔일출호 / 행원 북방 1.3해리 / 경미 충돌

제주파출소관할
제주4구역

4-2 한동포구
(더덕물)

구역구분	관할기관	주소
제주 4-2 (한동포구)	제주파출소 766-2223	지 역 : 제주시 구좌읍 한동리 NAVI : 한동촌놈
	세화출장소 766-2124	

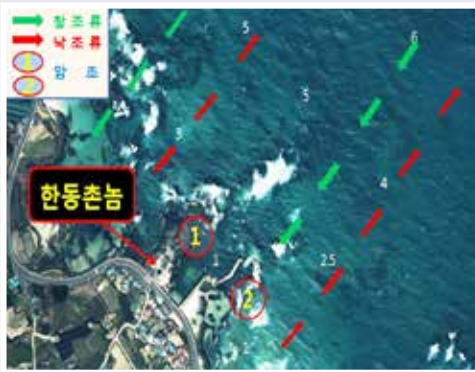

치안특성

규모(58,893㎡) 여촌정주어항으로 저수심 및 갯바위 산재하여 계류는 어려움 입출항 시 안전사고 우려

기상/해양특성

평균수심 : 1~3m
저 질 : 암반, 모래(일부 뺨)

기동방법/시간

해 상 : 14m구조정 및 7m구조정/16.0NM/1시간 4분
육 상 : 구조버스(고무보트 적재)/31km/42분

유관기관 및
지원세력

경 찰 : 구좌파출소(783-2112)
소 방 : 구좌119센터(783-0119)
지원세력 : 구좌읍사무소(783-3001), 제주동부보건소(783-2504)

최근 사고사례



1장. 관할구역 분석

제주파출소관할 제주4구역

4-3 평대포구 (벵딕포구)

제주4구역 (평대포구)

구역구분	관할기관	주소
제주 4-3 (평대포구)	제주파출소 766-2223	지 역 : 제주시 구좌읍 평대리 NAVI : 평대포구 / 평대어촌계 공동작업장
	세화출장소 766-2124	



치안특성

규모(50,070㎡) 어촌정주어항으로 포구 주변 해녀 조업구역으로 포구 입구 협소하여 출입항시 안전사고 우려
기상악화시 서방파제 월파

기상/해양특성

평균수심 : 1~3.5m
저 질 : 암반, 모래(일부 뺄)

기동방법/시간

해 상 : 14m구조정 및 7m구조정/17.5NM/1시간 10분
육 상 : 구조버스(고무보트 적재)/32km/43분

유관기관 및 지원세력

경 찰 : 구좌파출소(783-2112)
소 방 : 구좌119센터(783-0119)
지원세력 : 구좌읍사무소(783-3001), 제주동부보건소(783-2504)

최근 사고사례

구역구분	관할기관	주소
제주 4-4 (세화항)	제주파출소 766-2223	지 역 : 제주시 구좌읍 세화리 NAVI : 세화항
	세화출장소 766-2124	



치안특성

규모(233,369㎡) 지방어항으로 방파제 안쪽 차량진입 가능으로 계도 필요
항 내 조선소 유동선박 및 상가선박 좌주 등 안전사고 우려

기상/해양특성

평균수심 : 1~4m
저 질 : 암반, 모래(일부 뿔)

기동방법/시간

해 상 : 14m구조정 및 7m구조정/18.0NM/1시간 12분
육 상 : 구조버스(고무보트 적재)/34km/46분

유관기관 및
지원세력

경 찰 : 구좌파출소(783-2112)
소 방 : 구좌119센터(783-0119)
지원세력 : 구좌읍사무소(783-3001), 제주동부보건소(783-2504)

최근 사고사례

1. 2017. 8. / 익수자 / 세화항 내
2. 2018. 7. / 익수자 / 해수욕장 갯바위 동쪽
3. 2021. 3. 익수자 / 세화방파제 / 인근사람들이 욕상으로 구조

※ 주요 참고사항 (세화항 미귀가자 발생 사건)

- 개 요 : '18. 7. 25. (수) 23:00경 실종 신고, 익일 포구 화장실 뒤편 휴대폰 등 발견, 해안가 실종 우려
- 결 과 : '18. 8.1.(수)10:37경 가파도 인근(Fix 33-09-58N, 126-15-28E) 해상, 여객선에 의해 변사체 발견
- 참고사항 : 세화 포구 내 집중 수중수색(육상 및 항공수색 병행) 실시하였으나, 실종자는 제주도 기준 정 반대편인가파도 인근 해상에서 변사체로 발견된 인근 어민 의견, 해수유동 예측시스템, 수치조류도 등의 자료와 배치되는 결과 발생

제주파출소관할

제주4구역

사회적이슈

사회적 이슈(경향신문, 2018-8-1 12:49:00)

제주 세화포구서 실종된 30대 여성 추정사체 가파도 해상서 발견



제주경찰서는 이날 오전 10시50분쯤 제주 가파도 서쪽 해상 1마일 부근에서 실종된 최모씨(38, 경기 안산)로 추정되는 사체가 발견됐다고 밝혔다. 제주 서귀포시 모슬포에서 가파도를 경유해 마라도를 왕복한 여객선에 의해 발견돼 해경에 신고됐다.

경찰은 사체에서 발견된 목걸이와 신체적 특징이 실종 여성 최씨와 유사하다고 밝혔다. 사체 검사를 통해 동일 인물인지 여부를 확인하고 사인도 규명할 예정이다.

최씨는 지난달 25일 오후 11시 5분쯤 제주 구좌읍 세화포구 인근 편의점에서 소주와 김밥 등 물품을 사는 모습을 마지막으로 사라졌다. 최씨는 지난달 10일쯤부터 제주시 세화포구 방파제 끝 부분에 있는 캠핑카에서 남편과 어린 아들 딸 등 가족과 캠핑을 해왔다. 실종되던 날인 25일 저녁은 남편 김씨(37)와 술을 나눠먹은 상태였고, 11시5분쯤 편의점 폐쇄회로CCTV에 마지막으로 찍혔다. 이후 최씨의 것으로 추정되는 슬리퍼가 발견되기도 했다. 나머지 반대편 슬리퍼는 이곳에서 2.7km떨어진 동쪽 해안에서 발견됐다.

경찰은 최씨가 실종 당일 오후 11시 13분,38분 언니에게 전화를 걸었던 점과 편의점 폐쇄회로CCTV에 마지막으로 찍힌 시간을 감안할 때 이날 오후 11시38분부터 남편이 최씨를 찾기 시작한 오전 0시10분 사이에 실종된 것으로 추정하고 있다.

경찰은 최씨가 바다에 실수로 빠졌거나 혹은 강력범죄에 연루 됐을 가능성 등을 모두 열어두고 수사를 진행 중이다.

제주경찰 세화포구서 실종 사망 여성 사인 '익사' 사실상 결론



21일 제주경찰에 따르면 지난 1일 가파도 인근 해상에서 숨진 채 발견된 최모(38.여.경기도 안산시)씨에 대한 국립과학수사연구원의 정밀 감정결과 사체 폐 등에서 플랑크톤이 검출됐다.

시신의 장기에서 플랑크톤 등 부유 미생물이 검출되지 않을 시 숨진 뒤 바다에 빠졌을 가능성이 높다.

하지만 플랑크톤이 발견되면서 경찰은 최씨의 사망 원인을 사실상 익사로 보고 있다.

앞서 지난 2일 최씨 부검 당시 부검의도 "사체 부패로 결정적인 단서가 없지만 폐(상태) 소견으로는 익사 가능성 있다"고 밝힌 바 있다.

부검에서는 외견상으로 목이 졸리거나 둔기 가격, 결박 등의 흔적이 없었던 것으로 전해졌다.

부검의는 지난 2일 진행된 1차 부검 결과와 국립과학수사연구원의 정밀 감정결과를 토대로 해 최씨의 사망 원인에 대한 최종 감정 결과를 금명간 통보할 것으로 알려졌다.

한편 최씨는 지난 달 25일 밤과 26일 새벽 사이 구좌읍 세화포구에서 실종됐고 이달 1일 오전 가파도 서쪽 1.3km 해상에서 숨진채 발견됐다.



1장. 관할구역 분석

한림파출소 관 할

한림1~3구역 /
제주서부

한림파출소 관할 (1~3구역 / 제주서부)

3. 한림파출소 관할(1~3구역 / 제주서부)



한림1구역(9개소)
신도포구~판포포구

총 7개 항포구 2개 위험구역

한림2구역(13개소)
월령포구~귀덕1리항

총 10개 항포구 3개 위험구역

한림3구역(9개소)
금성포구~하귀1리항

총 9개 항포구



한림 1구역 치안특성

- 고산항 용수포구 주변으로 안전사고가 많이 발생하며, 특히 출입항 시 차귀도 주변 좌초 및 충돌사고가 종종 발생
- 고산포구 지역 어민 대다수 낚시어선업 종사
- 차귀도 해적잠수함 운영중으로 연중 관광객 다수
- 신창 해안도로 인근 갯바위 및 암초 산재로 좌초사고 등 선박 안전사고 주의 필요

한림 1구역 구분 (서→동 방향)

- | | |
|--------|----------|
| 한림 1-1 | 신도포구 |
| 한림 1-2 | 고산항 |
| 한림 1-3 | 와도 인근 해상 |
| 한림 1-4 | 용수포구 |
| 한림 1-5 | 용당포구 |
| 한림 1-6 | 신창해안도로 |
| 한림 1-7 | 신창항 |
| 한림 1-8 | 두모포구 |
| 한림 1-9 | 판포포구 |



1장. 관할구역 분석

한림1구역 (신도포구)

한림파출소관할 한림1구역

1-1 신도포구 (녹각)

구역구분	관할기관	주소
한림 1-1 (신도포구)	한림파출소 766-2327	지 역 : 서귀포시 대정읍 신도리 NAVI : 신도포구 / 신도선박
	고산출장소 766-2129	



치안특성

소규모 항포구로 소형 선박 및 레저 기구 위주 정박
포구 입구에 암초 산재, 출입항 시 안전사고 우려
서귀포서와의 경계지역으로 제주구조대에서 서쪽 가장 먼 거리에 위치

기상/해양특성

평균수심 : 2.5~3m
저 질 : 암반, 모래(일부 뱃)

기동방법/시간

해 상 : 14m구조정 및 7m구조정/28.0NM/1시간 52분
육 상 : 구조버스(고무보트 적재)/54.0km/1시간 16분

유관기관 및 지원세력

경 찰 : 고산치안센터(773-0112)
소 방 : 한경 119센터(773-0119)
지원세력 : 한경면사무소(772-3001), 제주서부보건소(796-2911)

최근 사고사례

구역구분	관할기관	주소
한림 1-2 (고산항)	한림파출소 766-2327	지 역 : 제주시 한경면 고산리 NAVI : 차귀도포구 / 차귀도펜션
	고산출장소 766-2129	



치안특성

규모(74,401㎡) 지방어항으로 일 평균 30여척 계류(낚시어선 다수)
포구 입구에 암초 산재, 출입항 시 안전사고 우려
해적잠수함, 파워보트 등 유선사업장 이용 관광객 다수 방문

기상/해양특성

평균수심 : 2.5~3m
저 질 : 암반, 모래(일부 뺨)

기동방법/시간

해 상 : 14m구조정 및 7m구조정/26.8NM/1시간 47분
육 상 : 구조버스(고무보트 적재)/51.0km/1시간 12분

유관기관 및
지원세력

경 찰 : 고산치안센터(773-0112)
소 방 : 한경 119센터(773-0119)
지원세력 : 한경면사무소(772-3001), 제주서부보건소(796-2911)

최근 사고사례

1. 2020. 6. / 좌초 / 성진101호(바지선, 429톤, 삼천포 선적, 승선원 2명, 유류 5,000리터 적재) / 현지기상: 남서풍, 20-23m/s, 4m, 1M, 100%흐림
- 조치사항 : 로프설치 후 승선원 2명 구조 후 기상 고려하여 이초작업 실시(제주서-선주간 협의 결과 7.1. 기상 감안 이초 실시)



1장. 관할구역 분석

한림1구역 (와도 인근 해상)

한림파출소관할 한림1구역

1-3 와도인근해상

구역구분	관할기관	주소
한림 1-3 (와도 인근 해상)	한림파출소 766-2327	지 역 : 제주시 한경면 고산리 NAVI : 차귀도포구 / 차귀도펜션
	고산출장소 766-2129	



치안특성

차귀도와 와도 2개의 섬으로 이루어지며, 일 평균 30여명의 낚시객 방문
와도 주변 암초 산재, 간조시 좌초 등 안전사고 발생 우려

기상/해양특성

평균수심 : 2.5~3m
저 질 : 암반, 모래(일부 뺄)

기동방법/시간

해 상 : 14m구조정 및 7m구조정/26.8NM/1시간 47분
육 상 : 구조버스(고무보트 적재)/51.0km/1시간 12분

유관기관 및 지원세력

경 찰 : 고산치안센터(773-0112)
소 방 : 한경 119센터(773-0119)
지원세력 : 한경면사무소(772-3001), 제주서부보건소(796-2911)

최근 사고사례

2018. 12. / 좌초 / 101명신호(9.77톤, 낚시어선, 제주선적, 승선원 2명 / 와도 앞 해상 / 파공부위 세로 1M * 가로70Cm)
- 조치사항 : 민간구조선 2척 예인줄 연결 이초 시도 했으나 이초 불가로 선수 및 기관실 창고 50%침수, 에어벤트 4개 봉쇄 및 배수펌프 이용 배수작업 실시, 선수 선미 2개 앵카 작업 후, 좌우현 리프트백 2개 설치, 수용호 예인줄 연결 후 고산항 예인, 육상 크레인 이용 양륙

구역구분	관할기관	주소
한림 1-4 (용수포구)	한림파출소 766-2327	지 역 : 제주시 한경면 용수리 NAVI : 용수리포구 / 용수항 / 차귀도글라스요트
	고산출장소 766-2129	



치안특성

규모(72,405㎡) 어촌정주어항으로 일 평균 10여척 계류(레저 기구 및 어선)
포구 통로가 협소하여 출입항 주의 필요, 레저사업장 1개소 및 방파제 주변
낚시객 분포

기상/해양특성

평균수심 : 2~3m
저 질 : 암반, 모래(일부 뺨)

기동방법/시간

해 상 : 14m구조정 및 7m구조정/25.8NM/1시간 43분
육 상 : 구조버스(고무보트 적재)/49.0km/1시간 11분

유관기관 및 지원세력

경 찰 : 고산치안센터(773-0112)
소 방 : 한경 119센터(773-0119)
지원세력 : 한경면사무소(772-3001), 제주서부보건소(796-2911)

최근 사고사례

2017. 8. / 전복 / 갈매기호 (0.5톤, 선외기, 1명) / 10번 풍력발전기
앞 해상
- 조치사항 : 육상 내 포크레인으로 인양 중 선체 연결부위 파손으
로 2차 인양줄 연결 작업 및 선체 내 배수작업 실시하
여 전복선박 육상 인양



1장. 관할구역 분석

한림1구역 (용당포구)

한림파출소관할

한림1구역

1-5 용당포구

(용뚝포구, 솔개, 뗏개)

구역구분	관할기관	주소
한림 1-5 (용당포구)	한림파출소 766-2327	지 역 : 제주시 한경면 용수리 NAVI : 용당어촌계 복지회관 / 바다를 사랑한 팬더
	고산출장소 766-2129	



치안특성

규모(40,800㎡) 어촌정주어항으로 소형 수상 레저 기구 2~3척 계류
포구 입구 갯바위 산재 및 통로가 협소하여 출입항 주의 필요

기상/해양특성

평균수심 : 1~2m
저 질 : 암반, 모래(일부 뺨)

기동방법/시간

해 상 : 14m구조정 및 7m구조정/24.5NM/1시간 38분
육 상 : 구조버스(고무보트 적재)/47.0km/1시간 10분

유관기관 및 지원세력

경 찰 : 고산치안센터(773-0112)
소 방 : 한경 119센터(773-0119)
지원세력 : 한경면사무소(772-3001), 제주시부보건소(796-2911)

최근 사고사례

1. 2018. 1. / 전복 / 고무보트(40마력, 선외기, 접이식, 1명) / 포구 내
- 조치사항 : 고산출장소 경찰관 2명 레저 보트 소유주와
레저보트 원상복구작업 후 용당포구 계류

구역구분	관할기관	주소
한림 1-6 (신창해안도로)	한림파출소 766-2327	지 역 : 제주시 한경면 신창리 NAVI : 신창풍차해안도로
	고산출장소 766-2129	



치안특성

해안이 주변 갯바위 산재 낚시객 활동이 많아 고립자 사고 종종 발생
수중 암초 및 저수심으로 좌초사고 우려

기상/해양특성

평균수심 : 1~2m
저 질 : 암반, 모래(일부 빨)

기동방법/시간

해 상 : 14m구조정 및 7m구조정/24.0NM/1시간 36분
육 상 : 구조버스(고무보트 적재)/46.0km/1시간 8분

유관기관 및 지원세력

경 찰 : 고산치안센터(773-0112)
소 방 : 한경 119센터(773-0119)
지원세력 : 한경면사무소(772-3001), 제주서부보건소(796-2911)

최근 사고사례



1장. 관할구역 분석

한림1구역 (신창항)

한림파출소관할

한림1구역

1-7 신창항
(왕강이물성창)

구역구분	관할기관	주소
한림 1-7 (신창항)	한림파출소 766-2327	지 역 : 제주시 한경면 신창리 NAVI : 신창항 / 신창우체국
	고산출장소 766-2129	



치안특성

규모(168,846㎡) 지방어항으로 일 평균 30~40여척 계류
신창 조선소가 있어 유동선박 다수, 출입항 및 상하가시 주의
포구 입구에 암초 및 갯바위 산재

기상/해양특성

평균수심 : 2~4m
저 질 : 암반, 모래(일부 뺄)

기동방법/시간

해 상 : 14m구조정 및 7m구조정/23.5NM/1시간 34분
육 상 : 구조버스(고무보트 적재)/45.0km/1시간 7분

유관기관 및 지원세력

경 찰 : 고산치안센터(773-0112)
소 방 : 한경 119센터(773-0119)
지원세력 : 한경면사무소(772-3001), 제주서부보건소(796-2911)

최근 사고사례

2017. 7. / 침수 / 신일호 (8.55톤, 모슬포 선적, 들망, 승선원 11명)
신창포구 인근해상 / 선미 중간 부분 길이 1.2m, 폭 최대 30cm 선저 파공
- 조치사항 : 파공부위 확인 및 상가대 앞 안벽(안전구역) 계류,
안전관리 실시하였으며, 신창 조선소와 신일호 협의
상가수리

한림파출소관할
한림1구역

1-8 두모포구
(코젯개)

구역구분	관할기관	주소
한림 1-8 (두모포구)	한림파출소 766-2327	지 역 : 제주시 한경면 두모리 NAVI : 두모어촌계 복지회관 / 온다 게스트하우스
	고산출장소 766-2129	



치안특성

규모(58,799㎡) 어촌정주어항으로 일 평균 3~4척 계류
포구 안쪽 저수심지역, 포구입구 등부표 설치 및 암초 산재

기상/해양특성

평균수심 : 1~3m
저 질 : 암반, 모래(일부 빨)

기동방법/시간

해 상 : 14m구조정 및 7m구조정/22.7NM/1시간 30분
육 상 : 구조버스(고무보트 적재)/44.0km/1시간 6분

유관기관 및
지원세력

경 찰 : 고산치안센터(773-0112)
소 방 : 한경 119센터(773-0119)
지원세력 : 한경면사무소(772-3001), 제주서부보건소(796-2911)

최근 사고사례



1장. 관할구역 분석

한림파출소관할

한림1구역

1-9 판포포구

한림1구역 (판포포구)

구역구분	관할기관	주소
한림 1-9 (판포포구)	한림파출소 766-2327	지 역 : 제주시 한경면 판포리 NAVI : 판포포구 / 통천사
	고산출장소 766-2129	

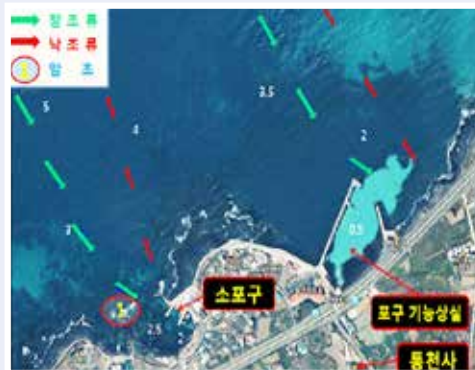

치안특성

규모(61,449㎡) 어촌정주어항으로 일 평균 5~6척 계류
테우(보트) 체험장 및 물놀이장 운영으로 익수사고 발생 우려

기상/해양특성

평균수심 : 1~2m
저 질 : 암반, 모래(일부 뺄)

기동방법/시간

해 상 : 14m구조정 및 7m구조정/22.0NM/1시간 28분
육 상 : 구조버스(고무보트 적재)/42.0km/1시간 2분

유관기관 및
지원세력

경 찰 : 고산치안센터(773-0112)
소 방 : 한경 119센터(773-0119)
지원세력 : 한경면사무소(772-3001), 제주서부보건소(796-2911)

최근 사고사례



한림 2구역 치안특성

- 연안 및 원해어업 등 다양한 어업 종류의 선박이 분포하며, 특히 관외 저인망 선망이 제주근해 조업차 많이 입항함
- 안전사고의 대부분이 선박사고이며, 특히 타 지역에 비해 항내 화재사고가 많이 발생
- 비양도 주변 갯바위 및 암초 산재로 좌초사고 등 선박 안전사고 주의 필요
- 협재 및 금능 해수욕장에 하절기 연평균 7~80여 만 명 방문 안전사고 우려

한림 2구역 구분 (서→동 방향)

한림 2-1	월령포구
한림 2-2	금능포구
한림 2-3	금능해수욕장
한림 2-4	협재해수욕장
한림 2-5	협재포구
한림 2-6	비양포구
한림 2-7	웅포포구
한림 2-8	한림항
한림 2-9	수원(대수)포구
한림 2-10	용운포구
한림 2-11	올레코지하우스 앞 해상
한림 2-12	귀덕2리포구
한림 2-13	귀덕1리항



1장. 관할구역 분석

한림2구역 (월령포구)

한림파출소관할 한림2구역

2-1 월령포구

(가문질포구, 아문질
포구)

구역구분	관할기관	주소
한림 2-1 (월령포구)	제주해경서 766-2000	지 역 : 제주시 한림읍 월령리 NAVI : 월령포구 / 풍차와 바다 펜션
	한림파출소 766-2327	



치안특성

규모(58,296㎡) 어촌정주어항으로 일 평균 10여척 계류
동방파제 끝단 갯바위 산재지역 낚시객 고립사고 우려

기상/해양특성

평균수심 : 1~2m
저 질 : 암반, 모래(일부 뱃)

기동방법/시간

해 상 : 14m구조정 및 7m구조정/21.0NM/1시간 24분
육 상 : 구조버스(고무보트 적재)/41.0km/1시간 1분

유관기관 및 지원세력

경 찰 : 고산치안센터(773-0112)
소 방 : 한경 119센터(773-0119)
지원세력 : 한림읍사무소(728-1521), 제주서부보건소(796-2911)

최근 사고사례

구역구분	관할기관	주소
한림 2-2 (금능포구)	제주해경서 766-2000	지 역 : 제주시 한림읍 금능리 NAVI : 금능포구 / 코지하우스
	한림파출소 766-2327	



치안특성

규모(77,250㎡) 여촌정주어항으로 일 평균 10여척 계류
만조수위가 부두보다 높아 남측안벽 계류선박 강풍시 안전 주의

기상/해양특성

평균수심 : 1~2m
저 질 : 암반, 모래(일부 뺄)

기동방법/시간

해 상 : 14m구조정 및 7m구조정/20.0NM/1시간 20분
육 상 : 구조버스(고무보트 적재)/36.0km/55분

유관기관 및
지원세력

경 찰 : 한림파출소(796-2112)
소 방 : 서부소방서(795-0134)
지원세력 : 한림읍사무소(728-1521), 제주서부보건소(796-2911)

최근 사고사례

1. 2021. 3 / 차량추락 / 금능길77 / 탑승자 2명 자력출수



1장. 관할구역 분석

한림2구역 (금능해수욕장)

한림파출소관할

한림1구역

2-3 금능해수욕장

구역구분	관할기관	주소
한림 2-3 (금능해수욕장)	제주해경서 766-2000	지 역 : 제주시 한림읍 금능리 NAVI : 금능해수욕장
	한림파출소 766-2327	



치안특성

서편 큰 원담↔금능포구 간 스노클링 레저객 다수
금능포구 주변 다이빙 등 물놀이객 안전사고 우려

기상/해양특성

평균수심 : 1~2m
저 질 : 암반, 모래(일부 켄)

기동방법/시간

해 상 : 14m구조정 및 7m구조정/20.0NM/1시간 20분
육 상 : 구조버스(고무보트 적재)/36.0km/55분

유관기관 및
지원세력

경 찰 : 한림파출소(796-2112)
소 방 : 서부소방서(795-0134)
지원세력 : 한림읍사무소(728-1521), 제주서부보건소(796-2911)

최근 사고사례

구역구분	관할기관	주소
한림 2-4 (협재해수욕장)	제주해경서 766-2000	지 역 : 제주시 한림읍 협재리 NAVI : 협재해변 / 협재해수욕장
	한림파출소 766-2327	



치안특성

중앙 갯바위 끝단 밀물 시 수심이 깊어 안전사고 우려 동쪽 수영경계선 부근 수심이 일정치 않으며, 갯바위해안가는 압초지대로 접근이 어려워 사고발생 시 신속 구조가 어려움

기상/해양특성

평균수심 : 1~2m
저 질 : 암반, 모래(일부 썰)

기동방법/시간

해 상 : 14m구조정 및 7m구조정/19.0NM/1시간 16분
육 상 : 구조버스(고무보트 적재)/35.0km/54분

유관기관 및 지원세력

경 찰 : 한림파출소(796-2112)
소 방 : 서부소방서(795-0134)
지원 세력 : 한림읍사무소(796-3001), 제주서부보건소(796-2911)

최근 사고사례



1장. 관할구역 분석

한림2구역 (협재포구)

한림파출소관할

한림2구역

2-5 협재포구

구역구분	관할기관	주소
한림 2-5 (협재포구)	제주해경서 766-2000	지 역 : 제주시 한림읍 협재리 NAVI : 협재포구 / 협재해녀의집
	한림파출소 766-2327	



치안특성

규모(85,499㎡) 어촌정주어항으로 레저사업용 수상레저기구 다수계류
동방파제 외곽 갯바위 및 암초 산재, 포구 입구 협소 출입항 주의

기상/해양특성

평균수심 : 1~2m
저 질 : 암반, 모래(일부 뱃)

기동방법/시간

해 상 : 14m구조정 및 7m구조정/19.0NM/1시간 16분
육 상 : 구조버스(고무보트 적재)/34.0km/53분

유관기관 및
지원세력

경 찰 : 한림파출소(796-2112)
소 방 : 서부소방서(795-0134)
지원세력 : 한림읍사무소(796-3001), 제주서부보건소(796-2911)

최근 사고사례

구역구분	관할기관	주소
한림 2-6 (비양포구)	제주해경서 766-2000	지 역 : 제주시 한림읍 협재리(비양도)
	한림파출소 766-2327	

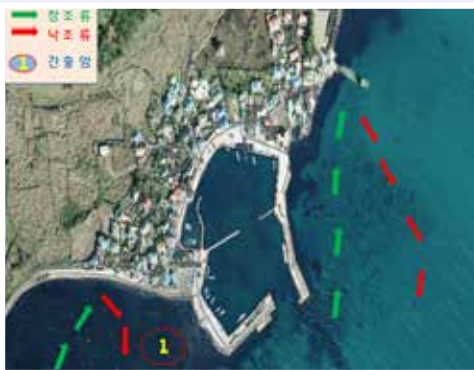

치안특성

한림파출소 기준 해상거리 1.8NM 위치한 본섬의 부속섬 으로서
주변으로 갯바위 및 암초가 산재하며 저수심 으로 인한 선박 출·입항 시
좌초 등 안전사고 우려

기상/해양특성

평균수심 : 1~3m
저 질 : 암반, 모래(일부 뺄)

기동방법/시간

해 상 : 14m구조정 및 고속단정/18NM/1시간

유관기관 및
지원세력

경 찰 : 한림파출소(796-2112)
소 방 : 서부소방서(795-0134)
지원세력 : 한림읍사무소(796-3001), 제주서부보건소(796-2911)

최근 사고사례

2016. 12. / 충돌 / 화룡호(19톤, 한림선적, 승선원 9명) / 비양도 북방 14해리
2016. 12. / 충돌 / 제 1 해운호(3.15톤, 한림선적, 승선원 2명)
- 조치사항 : 선내수색 및 실종자 수색
2017. 10. / 좌초 / 27명성호(69톤, 안강망, 목포선적, 승선원 9명)
- 조치사항 : 파공부위 완료 및 이초완료 후 한림항으로 예인
2017. 5. / 좌초 / 원일호(9.77톤, 서귀포선적, 승선원 3명)
- 조치사항 : 이초완료 후 한림항으로 예인



1장. 관할구역 분석

한림파출소관할 한림2구역

2-7 옹포포구 (독개포구)

한림2구역 (옹포포구)

구역구분	관할기관	주소
한림 2-7 (옹포포구)	제주해경서 766-2000	지 역 : 제주시 한림읍 옹포리 NAVI : 옹포리포구 / 옹포횃집
	한림파출소 766-2327	



치안특성

규모(91,513㎡) 어촌정주어항으로 간조시 포구바닥 노출, 선박 파손 우려 포구 입구 협소 출입항 주의

기상/해양특성

평균수심 : 1~2m
저 질 : 암반, 모래(일부 뺄)

기동방법/시간

해 상 : 14m구조정 및 7m구조정/18.5NM/1시간 14분
육 상 : 구조버스(고무보트 적재)/33.0km/53분

유관기관 및 지원세력

경 찰 : 한림파출소(796-2112)
소 방 : 서부소방서(795-0134)
지원세력 : 한림읍사무소(796-3001), 제주서부보건소(796-2911)

최근 사고사례

2018. 9. / 좌초 / 흥영호(39톤, 유자망, 한림선적, 승선원 10명) / 포구북방 0.2해리 해상 / 인명·물적·오염피해 없음
- 조치사항 : 구조팀 입수 수중 확인 결과 선미 1~1.5m 얹혀있는 상태 확인 후 에어벤트 봉쇄 작업, 선단선(2016신영호, 202형성호) 이용 이초 후 한림항 자력 입항

구역구분	관할기관	주소
한림 2-8 (한림항)	제주해경서 766-2000	지 역 : 제주시 한림읍 한림리 NAVI : 한림항
	한림파출소 766-2327	



치안특성

규모(2,892,000㎡) 연안항으로 일 평균 어선 80여척 계류, 기상불량 시 200여척 정도 피항, 일 평균 5척의 화물선이 출입항 한수리 포구 내 중앙 암초 산재로 출입항, 조선소 상하가 시 안전사고 우려

기상/해양특성

평균수심 : 1~2m
저 질 : 암반, 모래(일부 뺨)

기동방법/시간

해 상 : 14m구조정 및 7m구조정/17.8NM/1시간 11분
육 상 : 구조버스(고무보트 적재)/31.0km/52분

유관기관 및 지원세력

경 찰 : 한림파출소(796-2112)
소 방 : 서부소방서(795-0134)
지원세력 : 한림읍사무소(796-3001), 제주서부보건소(796-2911)

최근 사고사례

2014. 7. / 화재 / 제2012금강호(29톤, 유자망, 추자선적, 승선원 없음) / 항 내 계류 어선 화재 발생
- 조치사항: 서부소방서에서 2012금강호 화재 진압, 화재선박 좌 우현 선박 서진 호, 100만부호 일부 소손
2015. 7./익수자/한림항내/한림파출소 경찰관 2명 입수 후 육상으로 구조 심폐소생술 실시 및 119구급차량 이용 S-중앙병원으로 이송
2018. 4./침수/제2성용호(6.49톤, 연안복합, 한림선적)/제주부속 앞 해상
- 조치사항: 한림파출소 경찰관 3명이 현장 도착 후 배수펌프 3대 이용 배수작업 후 민간다이버 1명 고무판 이용 응급조치 실시 한림조선소 이동 상가

한림항 대제 A, B호 등부표 위치변경

한림항 대제 A, B호 등부표 위치변경

사설항로표지 위치도(대제 종합건설)



출처: 제주도청 해운항만과

항로표지명	위 치(WGS-84)		비고
	변경 전	변경 후	
한림항대제A호등부표	33-25-01 N 126-14-58 E	33-25-08 N 126-15-12 E	
한림항대제B호등부표	33-25-08 N 126-15-06 E	33-25-08 N 126-15-20 E	

구역구분	관할기관	주소
한림 2-9 (수원(대수)포구)	제주해경서 766-2000	지 역 : 제주시 한림읍 수원리 NAVI : CU 제주 수원포구점 / 올래바당체험마을
	한림파출소 766-2327	



치안특성

소규모 포구로 일 평균 소형 어선 및 레저기구 20여척 계류
테우(보트) 체험장 운영으로 안전사고 발생 우려

기상/해양특성

평균수심 : 1~2m
저 질 : 암반, 모래(일부 뺄)

기동방법/시간

해 상 : 14m구조정 및 7m구조정/17.0NM/1시간 8분
육 상 : 구조버스(고무보트 적재)/29.0km/48분

유관기관 및 지원세력

경 찰 : 한림파출소(796-2112)
소 방 : 서부소방서(795-0134)
지원세력 : 한림읍사무소(796-3001), 제주서부보건소(796-2911)

최근 사고사례

2016. 10. / 익수자 2명 / 수원포구 입구 / 지나가던 행인이 익수자를 발견, 구조 / 건강상태 이상없음
2019. 2 / 좌초 / 흥영호(39톤, 유자망, 한림선적, 경유3,000리터 적재, 승선원 10명) / 수원포구 인근 해상
- 조치사항 : 파공부위 3개소 및 이초가능 수중지형 확인 후 300도 방향으로 이초가능 확인, 리프트백 우현(선수 미) 2개 설치승선원 10명 중 7명 한성호 탑승
예인선 702신영호 예인 후 한림조선소 상가



1장. 관할구역 분석

한림파출소관할 한림2구역

2-10 용운포구 (빌레를포구)

한림2구역 (용운포구)

구역구분	관할기관	주소
한림 2-10 (용운포구)	제주해경서 766-2000	지 역 : 제주시 한림읍 수원리 NAVI : 켄싱턴리조트 제주한림점 / 용운동 복지회관
	한림파출소 766-2327	



치안특성

규모(71,718㎡) 어촌정주어항으로 일 평균 10여척 계류
포구 입구 갯바위 및 암초 산재 출입항 주의 요함
포구 외곽 방파제 낚시객 분포 안전사고 우려

기상/해양특성

평균수심 : 1~2m
저 질 : 암반, 모래(일부 뺨)

기동방법/시간

해 상 : 14m구조정 및 7m구조정/16.7NM/1시간 7분
육 상 : 구조버스(고무보트 적재)/28.0km/46분

유관기관 및 지원세력

경 찰 : 한림파출소(796-2112)
소 방 : 서부소방서(795-0134)
지원세력 : 한림읍사무소(796-3001), 제주서부보건소(796-2911)

최근 사고사례

한림2구역 (올레코지하우스(동행 게스트하우스) 앞 해상)

한림파출소관할

한림2구역

2-11 올레코지

구역구분	관할기관	주소
한림 2-11 (올레코지)	제주해경서 766-2000	지 역 : 한림읍 귀덕리 NAVI : 동행 게스트하우스
	한림파출소 766-2327	



치안특성

해안가 주변 암초 및 갯바위 산재
기상악화 시 낮은 지형으로 월파 현상 발생

기상/해양특성

평균수심 : 1~2m
저 질 : 암반, 모래(일부 빨)

기동방법/시간

해 상 : 14m구조정 및 7m구조정/16.0NM/1시간 4분
육 상 : 구조버스(고무보트 적재)/27.0km/45분

유관기관 및
지원세력

경 찰 : 한림파출소(796-2112)
소 방 : 서부소방서(795-0134)
지원세력 : 한림읍사무소(796-3001), 제주서부보건소(796-2911)

최근 사고사례



1장. 관할구역 분석

한림2구역 (귀덕2리 포구)

한림파출소관할 한림2구역

2-12 귀덕2리포구

(진질)

구역구분	관할기관	주소
한림 2-12 (귀덕2리 포구)	제주해경서 766-2000	지 역 : 제주시 한림읍 귀덕2리 NAVI : 한수풀 해녀학교
	한림파출소 766-2327	



치안특성

규모(44,620㎡) 어촌정주어항으로 포구 통로 협소로 소형선박(1톤미만) 또는 레저기구만 출입항 가능
포구 입구 암초 및 갯바위 산재 출입항 주의 요함

기상/해양특성

평균수심 : 1~2m
저 질 : 암반, 모래(일부 뱀)

기동방법/시간

해 상 : 14m구조정 및 7m구조정/16.0NM/1시간 4분
육 상 : 구조버스(고무보트 적재)/27.0km/44분

유관기관 및 지원세력

경 찰 : 한림파출소(796-2112)
소 방 : 서부소방서(795-0134)
지원세력 : 한림읍사무소(796-3001), 제주서부보건소(796-2911)

최근 사고사례

2014. 10. / 좌초 / 2006 진강호(29톤, 유자망, 사천선적, 승선원 없음) / 해녀학교 인근 해상
 - 특이사항 : '14.10.6. 우도 남동 10해리에서 제11경남호와 충돌하여 전복, 표류중 태풍'봉풍' 영향으로 '14.10.13. 귀덕2리 포구 약 300m해상에서 좌초
 - 조치사항 : 강한 너울성 파도에 연안쪽으로 약70~80m 밀려 선체 중앙부위가 두동강난 상태로 동년 10.15. ~25.까지 포크레인 3대 및 집게차 1대, 압롤차량(16톤)이용 해체작업

구역구분	관할기관	주소
한림 2-13 (귀덕1리항)	제주해경서 766-2000	지 역 : 제주시 한림읍 귀덕1리 NAVI : 귀덕1리 어촌계
	한림파출소 766-2327	



치안특성

규모(123,392㎡) 지방어항으로 2개의 분리된 포구 형태로 소형어선 및 레저기구가 주로 계류함 포구 내외 암초 및 갯바위 산재 출입항 주의 요함 외곽 방파제 주변 낚시객 다수로 안전사고 우려

기상/해양특성

평균수심 : 1~2m
저 질 : 암반, 모래(일부 뱀)

기동방법/시간

해 상 : 14m구조정 및 7m구조정/16.0NM/1시간 4분
육 상 : 구조버스(고무보트 적재)/25.0km/43분

유관기관 및
지원세력

경 찰 : 한림파출소(796-2112)
소 방 : 서부소방서(795-0134)
지원세력 : 한림읍사무소(796-3001), 제주서부보건소(796-2911)

최근 사고사례



1장. 관할구역 분석

한림파출소관할

한림3구역

금성포구~하귀1리항

한림3구역 (금성포구~하귀1리항)



한림 3구역 치안특성

- 애월항 주변 안전사고 집중으로 출입항 선박 대상 안전계도 필요
- 연안어업을 주 어업으로 하며, 4~10월 한치 및 갈치 조업이 성행
- 광지해수욕장에 하절기 연평균 15여만 명 방문, 매년 증가추세로 안전사고 우려

한림 3구역 구분 (서→동 방향)

- | | |
|--------|-------|
| 한림 3-1 | 금성포구 |
| 한림 3-2 | 곽지포구 |
| 한림 3-3 | 애월항 |
| 한림 3-4 | 고내포구 |
| 한림 3-5 | 신엄포구 |
| 한림 3-6 | 구엄포구 |
| 한림 3-7 | 가문동포구 |
| 한림 3-8 | 미수동포구 |
| 한림 3-9 | 하귀1리항 |

구역구분	관할기관	주소
한림 3-1 (금성포구)	한림파출소 766-2327	지 역 : 제주시 한림읍 금성리 NAVI : 청호사
	애월출장소 766-2128	



치안특성

규모(28,965㎡) 어촌정주어항으로 간조시 바닥이 드러나 출입항 불가
포구 주변 암초 산재로 출입항 주의 요함

기상/해양특성

평균수심 : 1~2m
저 질 : 암반, 모래(일부 뺄)

기동방법/시간

해 상 : 14m구조정 및 7m구조정/16.0NM/1시간 4분
육 상 : 구조버스(고무보트 적재)/25.0km/43분

유관기관 및 지원세력

경 찰 : 애월파출소(799-0112)
소 방 : 애월119센터(799-3119)
지원세력 : 애월읍사무소(799-3001), 제주서부보건소(796-2911)

최근 사고사례



1장. 관할구역 분석

한림파출소관할 한림3구역

3-2 광지포구 (광기포구)

한림3구역 (광지포구)

구역구분	관할기관	주소
한림 3-2 (광지포구)	한림파출소 766-2327	지 역 : 제주시 한림읍 광지리 NAVI : 광지해녀의집 / 정글게스트하우스
	애월출장소 766-2128	



치안특성

규모(66,293㎡) 어촌정주어항으로 주변 갯바위 및 암초 산재하여 소형선박(1톤미만) 및 레저기구 출입항 가능
인근 광지해수욕장 개장기간동안 레저기구가 주로 계류

기상/해양특성

평균수심 : 1~2m
저 질 : 암반, 모래(일부 뱀)

기동방법/시간

해 상 : 14m구조정 및 7m구조정/15.5NM/1시간 2분
육 상 : 구조버스(고무보트 적재)/24.0km/41분

유관기관 및 지원세력

경 찰 : 애월파출소(799-0112)
소 방 : 애월119센터(799-3119)
지원세력 : 애월읍사무소(799-3001), 제주서부보건소(796-2911)

최근 사고사례

2018. 9. / 좌초 / 제99유창호(44톤, 유자망, 추자선적, 승선원 9명) / 포구 북방 0.3해리 해상 / 선수 미부 용골 일부 파공(상세 크기 미상)
-조치사항 : 예인선(연수호) 이용 1~2차 이초 작업 실시하였으나 이초 불가좌초선박 훔출 사용하여 육상쪽 바위 고박작업 후 승선원 9명 육상 구조, 예인선(선단선2척) 및 지원어선(다미호) 예인하여 이초, 한림항으로 입항 후 한림조선소 상가
2018. 9. / 익수자 / 광지 한담산책로
2021. 5. / 익수자 / 애월읍 한담 해변 앞

구역구분	관할기관	주소
한림 3-3 (애월항)	한림파출소 766-2327	지 역 : 제주시 애월읍 애월리 NAVI : 애월항 / 리바요트클럽
	애월출장소 766-2128	



치안특성

규모(101,000㎡) 연안항으로 항만개발 관련 공사선박 다수 분포, 사고 우려
방파제 주변 낚시객 다수로 안전사고 우려

기상/해양특성

평균수심 : 1~2m
저 질 : 암반, 모래(일부 뺄)

기동방법/시간

해 상 : 14m구조정 및 7m구조정/12.5NM/50분
육 상 : 구조버스(고무보트 적재)/21.0km/38분

유관기관 및 지원세력

경 찰 : 애월파출소(799-0112)
소 방 : 애월119센터(799-3119)
지원세력 : 애월읍사무소(799-3001), 제주서부보건소(796-2911)

최근 사고사례

2014. 4. / 차량추락(베르나, 흰색, 탑승자 1명) / 애월항 서방파제 차량추락
코에서 물과 피가 약간 흐르고 있으나, 호흡 및 의식은 정상
- 조치사항 : 탑승자 1명 자력으로 부상하여 애월출장소 경찰관 1명이
구명부환을 익수자에게 전달 구조, 물양장 안벽 약10m
추락차량 확인 및 견인로프 이용 차량 견인, 육상 인양
2017. 5. / 침수 / 다인3호(바지선, 106톤, 애월선적, 26m *
11m, 흘수 2m) / 애월항 내 정박 중 선수3, 중앙1 파공
- 조치사항 : 해양경찰 구조대 및 소방 합동 배수작업 후 파공부위
선수 3곳, 중앙 1곳 임시 패칭



1장. 관할구역 분석

한림3구역 (고내포구)

한림파출소관할 한림3구역

3-4 고내포구 (상돛단)

구역구분	관할기관	주소
한림 3-4 (고내포구)	한림파출소 766-2327	지 역 : 제주시 애월읍 고내리 NAVI : 고내포구 / 씨스테이호텔
	애월출장소 766-2128	



치안특성

규모(62,650㎡) 여촌정주어항으로 소형선박 및 레저기구가 주로 계류
기상악화 시 동, 서 방파제 월파현상 발생

기상/해양특성

평균수심 : 1~2m
저 질 : 암반, 모래(일부 뱀)

기동방법/시간

해 상 : 14m구조정 및 7m구조정/12.0NM/48분
육 상 : 구조버스(고무보트 적재)/20.0km/36분

유관기관 및 지원세력

경 찰 : 애월파출소(799-0112)
소 방 : 애월119센터(799-3119)
지원세력 : 애월읍사무소(799-3001), 제주서부보건소(796-2911)

최근 사고사례

2014. 1. / 차량추락(마티즈, 연두색, 탑승자 2명) / 포구 내 차량 추락
- 조치사항 : 탑승자 2명은 자력으로 해상으로 나와 119 구조대에서
한라병원으로 이송, 해양경찰 구조대 현장 도착 후 차량
수색 및 로프이용 고박작업
2020. 3. / 해상추락자 / 고내포구 인근 절벽 밑 갯바위
- 조치사항 : 요구조자 상태 확인 결과 사후경직 상태이며,
구조대·한림파출소·119구조대 합동 인양

한림파출소관할
한림3구역

3-5 신업포구
(신업장리포구)

구역구분	관할기관	주소
한림 3-5 (신업포구)	한림파출소 766-2327	지 역 : 제주시 애월읍 신업리 NAVI : 씨앤힐 스파펜션
	애월출장소 766-2128	



치안특성

규모(60,417m²) 어촌정주어항으로 포구 입구 암초 산재 출입항 주의 요함
소형선박(1톤미만) 및 레저기구 계류 가능

기상/해양특성

평균수심 : 1~2m
저 질 : 암반, 모래(일부 뺄)

기동방법/시간

해 상 : 14m구조정 및 7m구조정/12.0NM/48분
육 상 : 구조버스(고무보트 적재)/19.0km/36분

유관기관 및
지원세력

경 찰 : 애월파출소(799-0112)
소 방 : 애월119센터(799-3119)
지원세력 : 애월읍사무소(799-3001), 제주서부보건소(796-2911)

최근 사고사례



1장. 관할구역 분석

한림파출소관할 한림3구역

3-6 구업포구

(엄쟁이포구,
엄장이포구)

한림3구역 (구업포구)

구역구분	관할기관	주소
한림 3-6 (구업포구)	한림파출소 766-2327	지 역 : 제주시 애월읍 구업리 NAVI : 구업포구 / 동양콘도 제주
	애월출장소 766-2128	



치안특성

규모(58,916㎡) 어촌정주어항으로 애월 해안도로 해양체험장 관광객 다수
기상악화 시 북, 서방파제 월파 및 너울 유입

기상/해양특성

평균수심 : 1~2m
저 질 : 암반, 모래(일부 뱀)

기동방법/시간

해 상 : 14m구조정 및 7m구조정/10.0NM/40분
육 상 : 구조버스(고무보트 적재)/17.0km/32분

유관기관 및 지원세력

경 찰 : 애월파출소(799-0112)
소 방 : 애월119센터(799-3119)
지원세력 : 애월읍사무소(799-3001), 제주서부보건소(796-2911)

최근 사고사례

2017. 10. / 고립자(2명) / 애월읍 중엄 3길 62 앞 해상 / 건강상태 양호
- 조치사항 : 로프구조시스템(트롤리안 브릿지) 이용 고립자 2명
육상으로 구조
2021. 5. / 익수자 / 금능9길 인근 해상(코지펜션 앞)
- 조치사항 : 한림파출소 및 소방에서 합동 구조한 사항

구역구분	관할기관	주소
한림 3-7 (가문동포구)	한림파출소 766-2327	지 역 : 제주시 애월읍 하귀2리 NAVI : 가문동포구 / 제주해변여행펜션(횃집)
	애월출장소 766-2128	



치안특성

규모(47,532㎡) 어촌정주어항으로 포구 내 계류 선박이 많은 편이나 타 포구에 비해 안정적
동쪽 외곽 방파제 부근 낚시객 다수로 안전사고 발생 우려

기상/해양특성

평균수심 : 1~2m
저 질 : 암반, 모래(일부 썰)

기동방법/시간

해 상 : 14m구조정 및 7m구조정/8.8NM/35분
육 상 : 구조버스(고무보트 적재)/15.0km/29분

유관기관 및 지원세력

경 찰 : 애월파출소(799-0112)
소 방 : 애월119센터(799-3119)
지원세력 : 애월읍사무소(799-3001), 제주서부보건소(796-2911)

최근 사고사례

2019. 2. / 침몰 / 돌핀스(선외기 50마력, 0.84톤, 인원 4명)
- 조치사항 : 리프트백 설치 및 12m구조정이용 동귀포구 예인,
선주측 크레인 이용 레저보트 인양
2021. 5. / 미출수 / 애월읍 극동방송 송신탑 앞 해상 인근
- 조치사항 : 들것 이용 요구조자 육상 인양 후 소방 인계



1장. 관할구역 분석

한림파출소관할 한림3구역

3-8 미수동포구
(입니물,미수샘)

한림3구역 (미수동포구)

구역구분	관할기관	주소
한림 3-8 (미수동포구)	한림파출소 766-2327	지 역 : 제주시 애월읍 하귀2리 NAVI : 한제수산
	애월출장소 766-2128	



치안특성

규모(83,733㎡) 어촌정주어항으로 포구 입구 암초 및 갯바위 산재 출입항 안전사고 우려

기상/해양특성

평균수심 : 1~2m
저 질 : 암반, 모래(일부 뺄)

기동방법/시간

해 상 : 14m구조정 및 7m구조정/8.5NM/34분
육 상 : 구조버스(고무보트 적재)/13.0km/28분

유관기관 및 지원세력

경 찰 : 애월파출소(799-0112)
소 방 : 애월119센터(799-3119)
지원세력 : 애월읍사무소(799-3001), 제주서부보건소(796-2911)

최근 사고사례

한림파출소관할
한림3구역

3-9 하귀1리항
(동귀포구, 군낭,
군냉이)

구역구분	관할기관	주소
한림 3-9 (하귀1리항)	한림파출소 766-2327	지 역 : 제주시 애월읍 하귀1리 NAVI : 동귀어촌유흥집
	애월출장소 766-2128	



치안특성

규모(80,935㎡) 지방어항으로 포구 형태상 복서 계절풍에 취약
포구 입구 암초 및 갯바위 산재로 출입항선박 안전사고 우려

기상/해양특성

평균수심 : 1~2m
저 질 : 암반, 모래(일부 뺄)

기동방법/시간

해 상 : 14m구조정 및 7m구조정/8.2NM/33분
육 상 : 구조버스(고무보트 적재)/13.0km/27분

유관기관 및
지원세력

경 찰 : 애월파출소(799-0112)
소 방 : 애월119센터(799-3119)
지원세력 : 애월읍사무소(799-3001), 제주서부보건소(796-2911)

최근 사고사례

1. 2021. 7. / 익수자 / 애월 동귀포구 앞 해상
- 조치사항 : 익수자 1명 구조 후 소방 인계



1장. 관할구역 분석

추자파출소관할 추 자 도

추자항~예포리초구

추자파출소 관할 (추자도)

4. 추자파출소 관할(추자도)



추자도 치안특성

- 42개의 도서로 형성된 추자도는 연중 많은 낚시객과 관광객이 방문
- 설여 주변 좌초사고 종종 발생
- 화물선 및 여객선 등 선박통향이 많은 해역으로 해상교통량 많음
- 연안조업을 주로 하나 낚시객 방문이 많아 낚시어선 영업 성행

제주 4구역 구분 (서→동 방향)

- 추자 1-1 추자항
- 추자 1-2 목리포구
- 추자 1-3 신양항
- 추자 1-4 예초리포구

추자파출소관할
추 자 도1-1 추자항
(대서리항)

구역구분	관할기관	주소
추자 1-1 (추자항)	추자파출소 766-2331	지 역 : 제주시 추자면 대서리 NAVI : 추자항 / 추자보건소
	추자출장소 766-2132	



치안특성

규모(774,470㎡) 연안항으로 여객선터미널 1개소 운영되며
항 입구 부근 등부표 및 암초 산재
추자항 동방 50m해상 4곳 등 저수심으로 간조시 안전사고 우려

기상/해양특성

평균수심 : 6~7m
저 질 : 암반, 모래(일부 뱀)

기동방법/시간

해 상 : 14m구조정 및 7m구조정/29NM/1시간 56분

유관기관 및
지원세력

경 찰 : 추자파출소(742-8112)
소 방 : 추자119센터(742-3119)
지원세력 : 추자면사무소(742-8400), 추자보건지소(742-8404)

최근 사고사례

1. 2018. 1. / 전복 / 일성호(0.5톤, 70마력, 선외기) / 대서리항 내
-조치사항 : 계류 중 만조 시 안벽 계단에 걸려 전복된 것으로 판단
민간 크레인 인양
2. 2018. 1. / 익수자 / 상추자도 갯바위



1장. 관할구역 분석

추자도 (목리포구)

추자파출소관할 추 자 도

1-2 목리포구 (생금이작지)

구역구분	관할기관	주소
추자 1-2 (목리포구)	추자파출소 766-2331	지 역 : 제주시 추자면 목리 NAVI : 목리항 / 추자도수산물가공공장
	추자출장소 766-2132	



치안특성

소규모 포구로 주로 낚시어선 및 레저기구 계류
포구 내 서쪽부근 갯바위 산재 출입항 시 안전사고 우려

기상/해양특성

평균수심 : 2m
저 질 : 암반, 모래(일부 뿔)

기동방법/시간

해 상 : 14m구조정 및 7m구조정/28NM/1시간 52분

유관기관 및 지원세력

경 찰 : 추자파출소(742-8112)
소 방 : 추자119센터(742-3119)
지원세력 : 추자면사무소(742-8400), 추자보건지소(742-8404)

최근 사고사례

2018. 8. / 좌초 / 정옥호(3.63톤, 연안복합, 승선원 1명) / 포구 앞 0.1해리 해상
- 조치사항 : 스크류 어망 제거작업 중 암초에 좌초, 인근 선박 강바다호 예인 후 포크레인 이용 육상 인양

구역구분	관할기관	주소
추자 1-3 (신양항)	추자파출소 766-2331	지 역 : 제주시 추자면 신양리 NAVI : 추자파출소
	추자출장소 766-2132	



치안특성

규모(48,686㎡) 연안항으로 여객선터미널 1개소 운영되며
신양항 남방 0.6M 해상 근처 암초 산재, 항해시 주의
출입항로 협소하며, 기상악화시 동방파제 월파 발생

기상/해양특성

평균수심 : 2~6m
저 질 : 암반, 모래(일부 뺄)

기동방법/시간

해 상 : 14m구조정 및 7m구조정/28NM/1시간 52분

유관기관 및
지원세력

경 찰 : 추자파출소(742-8112)
소 방 : 추자119센터(742-3119)
지원세력 : 추자면사무소(742-8400), 추자보건지소(742-8404)

최근 사고사례

2015. 6 / 좌초 / 한일 레드필 / 항 내 좌초선박 발생
- 조치사항 : 제주구조대 구조정 이용 현장 도착 후 고박작업 및
안전관리 지원 후 이초

신양항 개발 계획 및 향후전망

추자파출소관할
제주4구역

신양항 개발 계획 및 향후전망



출처: 제주도청 해운항만과

개발계획

기시공(2020년) 여객부두 부잔교 50m 연장
2021년 시공(마리나)

향후전망

남방 방파제 인근 마리나 추가 85m 신설로 어선 및 선박 통행량 증가 예상

구역구분	관할기관	주소
추자 1-4 (예초리포구)	추자파출소 766-2331	지 역 : 제주시 추자면 예초리 NAVI : 예초리포구 / 추자요양원
	추자출장소 766-2132	



치안특성

소규모 포구로 특별한 위험요소는 없으나
방파제 바깥쪽 암초 및 갯바위 산재하여 항해 시 안전사고 우려

기상/해양특성

평균수심 : 1m
저 질 : 암반, 모래(일부 뺄)

기동방법/시간

해 상 : 14m구조정 및 7m구조정/28NM/1시간 52분

유관기관 및
지원세력

경 찰 : 추자파출소(742-8112)
소 방 : 추자119센터(742-3119)
지원세력 : 추자면사무소(742-8400), 추자보건지소(742-8404)

최근 사고사례

제2장 참고사항

1. 관 할 구 역 도

2. 관 할 최 장 이 동 거 리 및 소 요 시 간



1. 관할구역도



2. 관할 최장 이동거리 및 소요시간 (해상:15KTS가정, 육상:TMAP이용)

구분	관할구역	이동경로	거리	시간
한림파출소관할 (제주서부)	제주항 ↔ 신도포구	해상	28M	1시간 52분
		육상	55km	1시간 20분
제주파출소관할 (제주동부)	제주항 ↔ 세화항	해상	20M	1시간 20분
		육상	40km	55분
추자파출소관할 (추자도)	제주항 ↔ 추자(신양항)	해상	28M	1시간52분







제주해양경찰구조대

10주년 제주해양경찰서



제주해양경찰구조대 관할해역 가이드북

- 발행처 | 제주해양경찰서
- 발행일 | 2019.
- 개정판 | 2021.
- 문의처 | 제주해양경찰구조대
- 연락처 | 064) 766-2522

-비 매 품-